



# แผนอัตรากำลัง ๓ ปี

ของ

องค์การบริหารส่วนตำบลควนขนุน  
อำเภอเขาชัยสน จังหวัดพัทลุง

ประจำปีงบประมาณ พ.ศ. ๒๕๖๔ - ๒๕๖๖  
(ฉบับปรับปรุง ครั้งที่ ๔)

## คำนำ

องค์การบริหารส่วนตำบลควนขนุน ได้มีการจัดทำแผนอัตรากำลัง ๓ ปี โดยมีโครงสร้าง การแบ่งงานและระบบงานที่เหมาะสมไม่ซ้ำซ้อน มีการกำหนดตำแหน่ง การจัดอัตรากำลัง โครงสร้างให้เหมาะสม กับอำนาจหน้าที่ขององค์การบริหารส่วนตำบล ตามพระราชบัญญัติสภาตำบลและองค์การบริหารส่วนตำบล พ.ศ. ๒๕๓๗ และตามพระราชบัญญัติกำหนดแผนและขั้นตอนการกระจายอำนาจให้องค์กรปกครองส่วนท้องถิ่น พ.ศ. ๒๕๔๒ และเพื่อให้คณะกรรมการพนักงานส่วนตำบล (ก.อบต.จังหวัด) ตรวจสอบการกำหนดตำแหน่งและการใช้ตำแหน่งพนักงานส่วนตำบลให้เหมาะสม ทั้งยังใช้เป็นแนวทางในการดำเนินการวางแผนการใช้อัตรากำลัง การพัฒนาบุคลากรขององค์การบริหารส่วนตำบลควนขนุน ให้เหมาะสมอีกด้วย

องค์การบริหารส่วนตำบลควนขนุน จึงได้มีการวางแผนอัตรากำลัง ใช้ประกอบในการจัดสรรงบประมาณและบรรจุแต่งตั้งพนักงานส่วนตำบล เพื่อให้การบริหารงานขององค์การบริหารส่วนตำบลให้เกิดประโยชน์ต่อประชาชน เกิดผลสัมฤทธิ์ต่อภารกิจตามอำนาจหน้าที่ มีประสิทธิภาพ มีความคุ้มค่า สามารถลดขั้นตอนการปฏิบัติงาน และมีการลดภารกิจและยุบเลิกตำแหน่งว่าง เพื่อให้การปฏิบัติภารกิจสามารถตอบสนองความต้องการของประชาชนได้เป็นอย่างดี

องค์การบริหารส่วนตำบลควนขนุน

## สารบัญ

เรื่อง	หน้า
๑. หลักการและเหตุผล	๑
๒. วัตถุประสงค์	๒
๓. กรอบแนวคิดในการจัดทำแผนอัตรากำลัง ๓ ปี	๒
๔. สภาพปัญหา ความต้องการของประชาชนในเขตพื้นที่องค์การบริหารส่วนตำบล	๕
๕. ภารกิจ อำนาจหน้าที่ขององค์การบริหารส่วนตำบล	๑๐
๖. ภารกิจหลักและภารกิจรอง ที่องค์การบริหารส่วนตำบลจะดำเนินการ	๓๐
๗. สรุปปัญหาและแนวทางในการกำหนดโครงสร้างส่วนราชการและกรอบอัตรากำลัง	๓๑
๘. โครงสร้างการกำหนดส่วนราชการ	๓๑
๙. ภาระค่าใช้จ่ายเกี่ยวกับเงินเดือนและประโยชน์ตอบแทนอื่น	๔๔
๑๐. แผนภูมิโครงสร้างการแบ่งส่วนราชการตามแผนอัตรากำลัง ๓ ปี	๔๘
๑๑. บัญชีแสดงจัดคนลงสู่ตำแหน่งและการกำหนดเลขที่ตำแหน่งในส่วนราชการ	๔๙
๑๒. แนวทางการพัฒนาพนักงานส่วนตำบล	๕๖
๑๓. ประกาศคุณธรรม จริยธรรมของพนักงานส่วนตำบลและลูกจ้าง	๕๗

\*\*\*\*\*

**แผนอัตรากำลัง ๓ ปี**  
**ประจำปีงบประมาณ พ.ศ. ๒๕๖๔ - ๒๕๖๖**  
**(ฉบับปรับปรุง ครั้งที่ ๔)**  
**องค์การบริหารส่วนตำบลควนขนุน**

**๑. หลักการและเหตุผล**

๑.๑ ประกาศคณะกรรมการกลางข้าราชการหรือพนักงานส่วนท้องถิ่น (ก.กลาง) เรื่อง มาตรฐานทั่วไปเกี่ยวกับอัตราตำแหน่งกำหนดให้คณะกรรมการข้าราชการหรือพนักงานส่วนท้องถิ่น (ก.จังหวัด) กำหนดตำแหน่งข้าราชการหรือพนักงานส่วนท้องถิ่นว่า จะมีตำแหน่งใด ระดับใด อยู่ในส่วนราชการใด จำนวนเท่าใด ให้คำนึงถึงภาระหน้าที่ความรับผิดชอบ ลักษณะงานที่ต้องปฏิบัติ ความยาก ปริมาณและคุณภาพของงาน ตลอดจนทั้งภาระค่าใช้จ่ายด้านบุคคลขององค์การบริหารส่วนตำบล โดยให้องค์การบริหารส่วนตำบล จัดทำแผนอัตรากำลังของข้าราชการหรือพนักงานส่วนท้องถิ่นเพื่อใช้ในการกำหนดตำแหน่ง โดยความเห็นชอบของคณะกรรมการข้าราชการหรือพนักงานส่วนท้องถิ่น (ก.จังหวัด) ทั้งนี้ ให้เป็นไปตามหลักเกณฑ์ และวิธีการที่คณะกรรมการกลางข้าราชการหรือพนักงานส่วนท้องถิ่น (ก.กลาง) กำหนด

๑.๒ คณะกรรมการกลางข้าราชการหรือพนักงานส่วนท้องถิ่น (ก.กลาง) ได้มีมติเห็นชอบประกาศการกำหนดตำแหน่งข้าราชการหรือพนักงานส่วนท้องถิ่น โดยกำหนดแนวทางให้องค์การบริหารส่วนตำบล จัดทำแผนอัตรากำลังขององค์กรปกครองส่วนท้องถิ่นเพื่อเป็นกรอบในการกำหนดตำแหน่งและการใช้ตำแหน่งข้าราชการหรือพนักงานส่วนท้องถิ่น โดยเสนอให้คณะกรรมการข้าราชการหรือพนักงานส่วนท้องถิ่น (ก.จังหวัด) พิจารณาให้ความเห็นชอบ โดยกำหนดให้องค์การบริหารส่วนตำบล แต่งตั้งคณะกรรมการจัดทำแผนอัตรากำลัง เพื่อวิเคราะห์อำนาจหน้าที่และภารกิจขององค์การบริหารส่วนตำบล วิเคราะห์ความต้องการกำลังคน วิเคราะห์การวางแผนการใช้กำลังคน จัดทำกรอบอัตรากำลังและกำหนดหลักเกณฑ์และเงื่อนไขในการกำหนดตำแหน่งข้าราชการหรือพนักงานส่วนท้องถิ่นตามแผนอัตรากำลัง ๓ ปี

๑.๓ คณะกรรมการพนักงานส่วนตำบลจังหวัดพัทลุง (ก.อบต.จังหวัดพัทลุง) ในการประชุมครั้งที่ ๑๒/๒๕๖๓ เมื่อวันที่ ๘ ธันวาคม ๒๕๖๓ ได้มีมติเห็นชอบประกาศคณะกรรมการพนักงานส่วนตำบลจังหวัดพัทลุง เรื่อง หลักเกณฑ์และเงื่อนไขเกี่ยวกับการบริหารงานบุคคลขององค์การบริหารส่วนตำบล (แก้ไขเพิ่มเติม) พ.ศ. ๒๕๖๓ ลงวันที่ ๑๕ ธันวาคม ๒๕๖๓ และประกาศฯ เรื่อง กำหนดกอง สำนัก หรือส่วนราชการที่เรียกชื่ออย่างอื่นขององค์การบริหารส่วนตำบล พ.ศ. ๒๕๖๓ ลงวันที่ ๑๕ ธันวาคม ๒๕๖๓ ให้องค์การบริหารส่วนตำบล กำหนดโครงสร้างการแบ่งส่วนราชการเพื่อรองรับอำนาจหน้าที่ตามที่กำหนดในกฎหมายว่าด้วยสภาตำบลและองค์การบริหารส่วนตำบล กฎหมายว่าด้วยการกำหนดแผนและขั้นตอนการกระจายอำนาจให้แก่องค์กรปกครองส่วนท้องถิ่น และกฎหมายอื่นที่กำหนดอำนาจหน้าที่ให้แก่องค์การบริหารส่วนตำบล

๑.๔ จากหลักการและเหตุผลดังกล่าว องค์การบริหารส่วนตำบลควนขนุน จึงได้จัดทำแผนอัตรากำลัง ๓ ปี ประจำปีงบประมาณ พ.ศ. ๒๕๖๔ - ๒๕๖๖ ฉบับปรับปรุง ครั้งที่ ๔ ขึ้น

## ๒. วัตถุประสงค์

๒.๑ เพื่อให้องค์การบริหารส่วนตำบลควนขนุน มีโครงสร้างการแบ่งงานและระบบงานที่เหมาะสมไม่ซ้ำซ้อน

๒.๒ เพื่อให้องค์การบริหารส่วนตำบลควนขนุน มีการกำหนดตำแหน่ง การจัดอัตรากำลัง โครงสร้างให้เหมาะสมกับอำนาจหน้าที่ขององค์การบริหารส่วนตำบล ตามพระราชบัญญัติสภาตำบลและองค์การบริหารส่วนตำบล พ.ศ. ๒๕๓๗ และตามพระราชบัญญัติกำหนดแผนและขั้นตอนการกระจายอำนาจให้องค์กรปกครองส่วนท้องถิ่น พ.ศ. ๒๕๔๒

๒.๓ เพื่อให้คณะกรรมการข้าราชการหรือพนักงานส่วนท้องถิ่น (ก.จังหวัด) สามารถตรวจสอบการกำหนดตำแหน่ง และการใช้ตำแหน่งพนักงานส่วนตำบลว่าถูกต้องเหมาะสมหรือไม่

๒.๔ เพื่อเป็นแนวทางในการดำเนินการวางแผนการพัฒนาบุคลากรองค์การบริหารส่วนตำบลควนขนุน

๒.๕ เพื่อให้องค์การบริหารส่วนตำบลควนขนุน สามารถวางแผนอัตรากำลังในการบรรจุแต่งตั้งพนักงานส่วนตำบล ข้าราชการครู บุคลากรทางการศึกษา ลูกจ้างประจำ และพนักงานจ้าง เพื่อใช้ในการบริหารงานขององค์การบริหารส่วนตำบลควนขนุนเกิดประโยชน์ต่อประชาชน เกิดผลสัมฤทธิ์ต่อภารกิจอำนาจหน้าที่ที่มีประสิทธิภาพ มีความคุ้มค่า สามารถลดขั้นตอนการปฏิบัติงาน มีการลดภารกิจและยุบเลิกหน่วยงานที่ไม่จำเป็น การปฏิบัติภารกิจ สามารถตอบสนองความต้องการของประชาชนได้เป็นอย่างดี

๒.๖ เพื่อให้องค์การบริหารส่วนตำบลควนขนุนสามารถควบคุมภาระค่าใช้จ่ายด้านการบริหารงานบุคคลให้เป็นไปตามกฎหมายกำหนด

## ๓. ขอบเขตและแนวทางในการจัดทำแผนอัตรากำลัง ๓ ปี

องค์การบริหารส่วนตำบลควนขนุน โดยคณะกรรมการจัดทำแผนอัตรากำลัง ซึ่งประกอบด้วยนายกองค์การบริหารส่วนตำบล เป็นประธาน ปลัดองค์การบริหารส่วนตำบล หัวหน้าส่วนราชการ เป็นกรรมการ หัวหน้าส่วนราชการที่รับผิดชอบงานการบริหารงานบุคคล เป็น กรรมการและเลขานุการ และข้าราชการหรือพนักงานส่วนท้องถิ่นที่ได้รับมอบหมายไม่เกิน ๒ คน เป็นผู้ช่วยเลขานุการ จัดทำแผนอัตรากำลัง ๓ ปี โดยให้มีขอบเขตนี้อาครอบคลุม ในเรื่องต่าง ๆ ดังต่อไปนี้

๓.๑ วิเคราะห์ภารกิจอำนาจหน้าที่ความรับผิดชอบขององค์การบริหารส่วนตำบลควนขนุน ตามพระราชบัญญัติสภาตำบลและองค์การบริหารส่วนตำบล พ.ศ. ๒๕๓๗ และแก้ไขเพิ่มเติม และพระราชบัญญัติกำหนดแผนและขั้นตอนการกระจายอำนาจให้องค์กรปกครองส่วนท้องถิ่น พ.ศ. ๒๕๔๒ ตลอดจนกฎหมายอื่นที่เกี่ยวข้องให้มีความสอดคล้องกับแผนพัฒนาเศรษฐกิจและสังคมแห่งชาติ แผนพัฒนาจังหวัด แผนพัฒนาอำเภอ แผนพัฒนาตำบล นโยบายของรัฐบาล นโยบายผู้บริหาร และสภาพปัญหาในพื้นที่ขององค์การบริหารส่วนตำบลควนขนุน เพื่อให้การดำเนินการขององค์การบริหารส่วนตำบลควนขนุน บรรลุตามพันธกิจที่ตั้งไว้ จึงจำเป็นต้องจัดสรรอัตรากำลัง ตามหน่วยงานต่าง ๆ ให้เหมาะสมกับเป้าหมายการดำเนินการ โดยมุมมองนี้เป็นการพิจารณาว่า ลักษณะงานในปัจจุบันที่ดำเนินการอยู่นั้นครบถ้วนและตรงตามภารกิจ อำนาจหน้าที่ ความรับผิดชอบหรือไม่ อย่างไร หากลักษณะงานที่ทำอยู่ในปัจจุบันไม่ตรงกับภารกิจ อำนาจหน้าที่ ความรับผิดชอบ จึงต้องพิจารณาวางแผนรอบอัตรากำลังให้ปรับเปลี่ยนไปตามทิศทางในอนาคต รวมถึงหากงานในปัจจุบันบางส่วนไม่ต้องดำเนินการแล้ว อาจทำให้การจัดสรรกำลังคนของบางส่วนราชการเปลี่ยนแปลงไป ทั้งนี้ เพื่อให้เกิดการเตรียมความพร้อมในเรื่องแผนอัตรากำลังคนให้สามารถรองรับสถานการณ์ที่อาจเปลี่ยนแปลงไปในอนาคต

๓.๒ การกำหนดโครงสร้างการแบ่งส่วนราชการภายในและการจัดระบบงาน เพื่อรองรับภารกิจตามอำนาจหน้าที่ความรับผิดชอบ ให้สามารถแก้ปัญหาของจังหวัดพัทลุง ได้อย่างมีประสิทธิภาพ

๓.๓ การวิเคราะห์ต้นทุนค่าใช้จ่ายของกำลังคน : Supply pressure เป็นการนำประเด็นค่าใช้จ่ายบุคลากรเข้ามาร่วมในการพิจารณา เพื่อการจัดทรัพยากรบุคคลที่มีอยู่เป็นไปอย่างมีประสิทธิภาพสูงสุด กำหนดตำแหน่งในสายงานต่าง ๆ จำนวนตำแหน่ง และระดับตำแหน่ง ให้เหมาะสมกับภาระหน้าที่ ความรับผิดชอบ ปริมาณงาน และคุณภาพงาน รวมทั้งสร้างความก้าวหน้าในสายอาชีพของกลุ่มงานต่าง ๆ โดยในส่วนนี้จะคำนึงถึง

๓.๓.๑ การจัดระดับชั้นงานที่เหมาะสม ในพิจารณาถึงต้นทุนต่อการกำหนดระดับชั้นงานในแต่ละประเภท เพื่อให้การกำหนดตำแหน่งและการปรับระดับชั้นงานเป็นไปอย่างประหยัดและมีประสิทธิภาพสูงสุด

๓.๓.๒ การจัดสรรประเภทของบุคลากรส่วนท้องถิ่น (ข้าราชการหรือพนักงานส่วนท้องถิ่น ข้าราชการครู บุคลากรทางการศึกษา ลูกจ้างประจำ และพนักงานจ้าง) โดยหลักการแล้ว การจัดประเภทลักษณะงานผิดจะมีผลกระทบต่อประสิทธิภาพ และต้นทุนในการทำงานขององค์กร ดังนั้น ในการกำหนดอัตรากำลังข้าราชการหรือพนักงานส่วนท้องถิ่นในแต่ละส่วนราชการจะต้องมีการพิจารณาว่าตำแหน่งที่กำหนดในปัจจุบันมีความเหมาะสมหรือไม่หรือควรเปลี่ยนลักษณะการกำหนดตำแหน่งเพื่อให้การทำงานเป็นไปอย่างมีประสิทธิภาพมากขึ้น โดยภาระค่าใช้จ่ายด้านการบริหารงานบุคคลต้องไม่เกินร้อยละสี่สิบของงบประมาณรายจ่ายตามมาตรา ๓๕ แห่งพระราชบัญญัติระเบียบบริหารงานบุคคลส่วนท้องถิ่น พ.ศ. ๒๕๔๒

๓.๔ การวิเคราะห์กระบวนการและเวลาที่ใช้ในการปฏิบัติงาน เป็นการนำข้อมูลเวลาที่ใช้ในการปฏิบัติงานตามกระบวนการจริง (Work process) ในอดีต เพื่อวิเคราะห์ปริมาณงานต่อบุคคลจริง โดยสมมติฐานที่ว่า งานใดที่ต้องมีกระบวนการและเวลาที่ใช้มากกว่าโดยเปรียบเทียบต้องใช้อัตรากำลังคนมากกว่า อย่างไรก็ตามในภาคราชการส่วนท้องถิ่นนั้นงานบางลักษณะ เช่น งานกำหนดนโยบาย งานมาตรฐาน งานเทคนิคด้านช่าง หรืองานบริการบางประเภทไม่สามารถกำหนดเวลามาตรฐานได้ ดังนั้น การคำนวณเวลาที่ใช้ในกรณีของภาคราชการส่วนท้องถิ่นนั้นจึงทำได้เพียงเป็นข้อมูลเปรียบเทียบ (Relative Information) มากกว่าจะเป็นข้อมูลที่ใช้ในการกำหนดคำนวณอัตรากำลังคนต่อหน่วยงานจริงเหมือนในภาคเอกชน นอกจากนั้น ก่อนจะคำนวณเวลาที่ใช้ในการปฏิบัติงานแต่ละส่วนราชการจะต้องพิจารณาปริมาณงาน ลักษณะงานที่ปฏิบัติว่ามีความสอดคล้องกับภารกิจของหน่วยงานหรือไม่ เพราะในบางครั้งอาจเป็นไปได้ว่างานที่ปฏิบัติอยู่ในปัจจุบันมีลักษณะเป็นงานโครงการพิเศษ หรืองานของหน่วยงานอื่น ก็มีความจำเป็นต้องมาประกอบพิจารณาด้วย

๓.๕ การวิเคราะห์ผลงานที่ผ่านมาเพื่อประกอบการกำหนดกรอบอัตรากำลังเป็นการนำผลลัพธ์ที่พึงประสงค์ของแต่ละส่วนราชการและพันธกิจขององค์กรมาโยงกับจำนวนกรอบอัตรากำลังที่ต้องใช้สำหรับการสร้างผลลัพธ์ที่พึงประสงค์ให้ได้ตามเป้าหมาย โดยสมมติฐานที่ว่า หากผลงานที่ผ่านมาเปรียบเทียบกับผลงานในปัจจุบันและในอนาคตมีความแตกต่างกันอย่างมีนัยสำคัญ อาจต้องมีการพิจารณาแนวทางในการกำหนด/แก้ไขอัตรากำลังใหม่ เพื่อให้เกิดการทำงานที่มีประสิทธิภาพและสนับสนุนการทำงานตามภารกิจของส่วนราชการและองค์กรอย่างสูงสุด

๓.๖ การวิเคราะห์ข้อมูลจากความคิดเห็นแบบ ๓๖๐ องศา เป็นการสอบถามความคิดเห็นจากผู้มีส่วนได้ส่วนเสียหรือนำประเด็นต่าง ๆ อย่างเรื่องการบริหารงาน งบประมาณ คน มาพิจารณาอย่างน้อยใน ๓ ประเด็น ดังนี้

๓.๖.๑ เรื่องพื้นที่และการจัดโครงสร้างองค์กร เนื่องจากการจัดโครงสร้างองค์กรและการแบ่งงานในพื้นที่นั้นจะมีผลต่อการกำหนดกรอบอัตรากำลังเป็นอย่างมาก เช่น หากกำหนดโครงสร้างที่มากเกินไปจะทำให้เกิดตำแหน่งงานขึ้นตามมามากกว่าจะเป็นงานหัวหน้าฝ่าย งานธุรการ สารบรรณและบริหารทั่วไป ในส่วนราชการนั้น ซึ่งอาจมีความจำเป็นต้องทบทวนว่าการกำหนดโครงสร้างในปัจจุบันของแต่ละส่วนราชการนั้นมีความเหมาะสมมากน้อยเพียงใด

๓.๖.๒ เรื่องการเกษียณอายุราชการ เนื่องจากหลาย ๆ ส่วนราชการในปัจจุบันมีข้าราชการสูงอายุจำนวนมาก ดังนั้น อาจต้องมีการพิจารณาถึงการเตรียมการเรื่องกรอบอัตรากำลังที่จะรองรับการเกษียณอายุของข้าราชการ ทั้งนี้ ไม่ว่าจะเป็นการถ่ายทอดองค์ความรู้ การปรับตำแหน่งที่เหมาะสมขึ้นทดแทนตำแหน่งที่จะเกษียณอายุไป เป็นต้น

๓.๖.๓ ความคิดเห็นของผู้มีส่วนได้ส่วนเสีย เป็นการสอบถามจากเจ้าหน้าที่ภายในส่วนราชการและผู้ที่มีส่วนเกี่ยวข้องกับส่วนราชการนั้น ๆ ผ่านการส่งแบบสอบถามหรือการสัมภาษณ์ซึ่งมุมมองต่าง ๆ อาจทำให้การกำหนดกรอบอัตรากำลังเป็นไปอย่างมีประสิทธิภาพมากขึ้น

๓.๗ การพิจารณาเปรียบเทียบกับกรอบอัตราขององค์กรอื่น ๆ กระบวนการนี้เป็นกระบวนการนำข้อมูลของอัตรากำลังในหน่วยงานที่มีลักษณะงานใกล้เคียงกัน เช่น การเปรียบเทียบจำนวนกรอบอัตรากำลังของงานการเจ้าหน้าที่ในเทศบาล ก. และงานการเจ้าหน้าที่ในเทศบาล ข. ซึ่งมีหน้าที่รับผิดชอบคล้ายกัน โดยสมมติฐานที่ว่าแนวโน้มของการใช้อัตรากำลังของแต่ละองค์กรในลักษณะงานและปริมาณงานแบบเดียวกันน่าจะมีจำนวนและการกำหนดตำแหน่งคล้ายคลึงกันได้

๓.๘ ให้องค์กรปกครองส่วนท้องถิ่นมีแผนการพัฒนาข้าราชการหรือพนักงานส่วนท้องถิ่นทุกคน โดยต้องได้รับการพัฒนาความรู้ความสามารถอย่างน้อยปีละ ๑ ครั้ง

การวิเคราะห์ข้อมูลเพื่อกำหนดกรอบอัตรากำลังไม่มุ่งเน้นในการเพิ่ม เกลี้ย หรือลดจำนวนกรอบอัตรากำลังเป็นสิ่งสำคัญ แต่มีจุดมุ่งหมายเพื่อให้ส่วนราชการมีแนวทางในการพิจารณากำหนดกรอบอัตรากำลังที่เป็นระบบมากขึ้น นอกจากนั้นยังมีจุดมุ่งเน้นให้ส่วนราชการพิจารณากำหนดตำแหน่งที่เหมาะสม (Right Jobs) มากกว่าการเพิ่ม/ลดจำนวนตำแหน่ง ตัวอย่างเช่น การวิเคราะห์ต้นทุนค่าใช้จ่ายแล้วพบว่ากรอบอัตราตำแหน่งในประเภททั่วไปอาจมีความเหมาะสมน้อยกว่าการกำหนดตำแหน่งประเภทวิชาการในบางลักษณะงาน ทั้ง ๆ ที่ใช้ต้นทุนไม่แตกต่างกันมาก รวมถึงในการพิจารณาที่กระบวนการทำงานก็พบว่าเป็นลักษณะงานในเชิงการวิเคราะห์ในสายอาชีพมากกว่างานในเชิงปฏิบัติงาน และส่วนราชการอื่นก็กำหนดตำแหน่งในงานลักษณะนี้เป็นตำแหน่งประเภทวิชาการ ถ้าเกิดกรณีเช่นนี้ก็จะมีเหตุผลเพียงพอที่จะกำหนดกรอบอัตรากำลังในลักษณะงานนี้เป็นตำแหน่งประเภทวิชาการ โดยไม่ได้เพิ่มจำนวนตำแหน่งของส่วนราชการเลย โดยสรุปอาจกล่าวได้ว่ากรอบแนวคิดการวิเคราะห์อัตรากำลัง (Effertive Man Power Planning Framework) นี้จะเป็นแนวทางให้ส่วนราชการสามารถมีข้อมูลเชิงวิเคราะห์อย่างเพียงพอในการที่จะอธิบายเหตุผลเชิงวิชาการสำหรับการวางแผนกรอบอัตรากำลังที่เหมาะสมตามภารกิจงานของแต่ละส่วนราชการ นอกจากนั้นการรวบรวมข้อมูลโดยวิธีการดังกล่าวจะทำให้ส่วนราชการ สามารถนำข้อมูลเหล่านี้ไปใช้ประโยชน์ในเรื่องอื่น ๆ เช่น

- การใช้ข้อมูลที่หลากหลายจะทำให้เกิดการยอมรับได้มากกว่าโดยเปรียบเทียบหากจะต้องมีการเกลี้ยอัตรากำลังระหว่างหน่วยงาน
- การจัดทำกระบวนการจริง (Work process) จะทำให้ได้เวลามาตรฐานที่จะสามารถนำไปใช้วัดประสิทธิภาพในการทำงานของบุคคลได้อย่างถูกต้อง รวมถึงในระยะยาวส่วนราชการสามารถนำผลการจัดทำกระบวนการและเวลามาตรฐานนี้ไปวิเคราะห์เพื่อการปรับปรุงกระบวนการ (Process Re-engineer) อันจะนำไปสู่การใช้อัตรากำลังที่เหมาะสมและมีประสิทธิภาพมากขึ้น
- การเก็บข้อมูลผลงาน จะทำให้สามารถพยากรณ์แนวโน้มของภาระงาน ซึ่งจะเป็นประโยชน์ในอนาคตต่อส่วนราชการในการเตรียมปรับยุทธศาสตร์ในการทำงาน เพื่อรองรับภารกิจที่จะเพิ่ม/ลดลง

## ๔. สภาพปัญหาของพื้นที่และความต้องการของประชาชน

เพื่อให้การวางแผนอัตรากำลัง ๓ ปี ขององค์การบริหารส่วนตำบลควนขนุน มีความครบถ้วน องค์การบริหารส่วนตำบลควนขนุน สามารถดำเนินการตามอำนาจหน้าที่ได้อย่างมีประสิทธิภาพ องค์การบริหารส่วนตำบลควนขนุน วิเคราะห์สภาพปัญหาในเขตพื้นที่ขององค์การบริหารส่วนตำบล ว่ามีปัญหา อะไรและความจำเป็น พื้นฐานและความต้องการของประชาชนในเขตพื้นที่ที่สำคัญ ดังนี้

### สภาพทั่วไปและข้อมูลพื้นฐานขององค์การบริหารส่วนตำบลควนขนุน

#### ๑. ข้อมูลพื้นฐาน

องค์การบริหารส่วนตำบลควนขนุน อำเภอเขาชัยสน จังหวัดพัทลุง เป็นองค์การบริหารส่วนตำบลที่มีหมู่บ้านจำนวน ๑๐ หมู่บ้าน ในเขตท้องที่รับผิดชอบขององค์การบริหารส่วนตำบลควนขนุน ได้รับการยกฐานะจากสภาตำบลเมื่อวันที่ ๒๙ เดือน มีนาคม พ.ศ. ๒๕๓๙ ตามประกาศของกระทรวงมหาดไทยว่าด้วยพระราชบัญญัติสภาตำบลและองค์การบริหารส่วนตำบล พ.ศ. ๒๕๓๗

#### สภาพทั่วไป

ที่ตั้ง ตำบลควนขนุน เป็นตำบลในเขตการปกครองท้องที่ของอำเภอเขาชัยสน จังหวัดพัทลุง ประกอบด้วย ๑๐ หมู่บ้าน ได้แก่

หมู่ที่ ๑	บ้านนาหยา	นายเสนอ เมืองสง	กำนันตำบลควนขนุน
หมู่ที่ ๒	บ้านท่านางพรหม	นางสุภาพร เมืองสง	ผู้ใหญ่บ้าน
หมู่ที่ ๓	บ้านท่าลาด	นายพิพล แก้วเหมือน	ผู้ใหญ่บ้าน
หมู่ที่ ๔	บ้านควนยาน	นายสมบุญ สงสุรินทร์	ผู้ใหญ่บ้าน
หมู่ที่ ๕	บ้านควนสามโพธิ์	นายสุวิทย์ ทองแถม	ผู้ใหญ่บ้าน
หมู่ที่ ๖	บ้านควนขนุน	นายอดิศักดิ์ สังข์แก้ว	ผู้ใหญ่บ้าน
หมู่ที่ ๗	บ้านป่าเล	นายประสิทธิ์ เรืองดำ	ผู้ใหญ่บ้าน
หมู่ที่ ๘	บ้านไสนายขัน	นายสรกฤต คงการ	ผู้ใหญ่บ้าน
หมู่ที่ ๙	บ้านป่าหาม	นายถาวร ใหม่อ่อน	ผู้ใหญ่บ้าน
หมู่ที่ ๑๐	บ้านตันปรัง	นายอำนาจ ปานดำ	ผู้ใหญ่บ้าน

องค์การบริหารส่วนตำบลควนขนุน มีอาณาเขตติดต่อกับพื้นที่ใกล้เคียง ดังนี้

ทิศเหนือ	ติดต่อบริการส่วนตำบลตำนาน
ทิศใต้	ติดต่อบริการส่วนตำบลเขาชัยสน
ทิศตะวันตก	ติดต่อเทศบาลตำบลนาโหนด, เทศบาลตำบลโคกม่วง
ทิศตะวันออก	ติดต่อบริการส่วนตำบลห่านโพธิ์

สภาพพื้นที่เป็นที่เนินและที่ราบลุ่มกระจายทั่วไปมีลำห้วยเล็ก ๆ ไหลผ่าน เนื้อที่ โดยประมาณ ๓๙.๕๐ ตารางกิโลเมตร

#### ๒. การเมือง/การปกครอง

องค์การบริหารส่วนตำบลควนขนุน มีฐานะเป็นนิติบุคคล และเป็นราชการบริหารส่วนท้องถิ่น องค์ประกอบแบ่งได้ ๒ ส่วน คือ



๑) สภาองค์การบริหารส่วนตำบล ทำหน้าที่นิติบัญญัติ และควบคุมฝ่ายบริหาร ประกอบด้วย สมาชิกสภาองค์การบริหารส่วนตำบล ที่มาจากการเลือกตั้งจากประชาชนในหมู่บ้าน จำนวน ๑๐ คน (หมู่บ้าน ละ ๑ คน) อยู่ในตำแหน่งคราวละ ๔ ปี สภาองค์การบริหารส่วนตำบล มีประธานสภา ๑ คน รองประธานสภา ๑ คน ซึ่งนายอำเภอแต่งตั้งจากสมาชิกสภาองค์การบริหารส่วนตำบล ตามมติของสมาชิกสภาองค์การบริหารส่วนตำบล

๒) คณะผู้บริหาร ทำหน้าที่บริหารกิจการขององค์การบริหารส่วนตำบลตามกฎหมาย ประกอบด้วย นายกองค์การบริหารส่วนตำบล ๑ คน รองนายกองค์การบริหารส่วนตำบล ๒ คน และเลขานุการนายกองค์การบริหารส่วนตำบล จำนวน ๑ คน ซึ่งนายกองค์การบริหารส่วนตำบลเป็นผู้แต่งตั้ง

### ๓. จำนวนประชากร

#### ข้อมูลทั่วไปด้านประชากร

หมู่ที่	ชื่อหมู่บ้าน	จำนวนประชากร(คน)		
		ชาย	หญิง	รวม
๑	นาหยา	๖๓๓	๖๑๐	๑,๒๔๓
๒	ท่านางพรหม	๓๔๐	๓๘๒	๗๒๒
๓	ท่าลาด	๒๕๕	๒๗๒	๕๒๗
๔	ควนยาน	๕๕๑	๕๐๑	๑,๐๕๒
๕	ควนสามโพธิ์	๗๐๔	๗๒๕	๑,๔๒๙
๖	ควนขนุน	๔๗๕	๕๔๓	๑,๐๑๘
๗	ป่าเล	๓๒๑	๓๗๒	๖๙๓
๘	ไสนายขัน	๔๒๓	๔๖๑	๘๘๔
๙	ป่าหุ้ม	๑๗๘	๑๗๖	๓๕๔
๑๐	ตันปรัง	๒๔๗	๓๒๑	๕๖๘
รวม		๔,๑๒๗	๔,๓๖๓	๘,๔๙๐

(ข้อมูลจาก สำนักทะเบียนอำเภอเขาชัยสน : ณ เดือน กันยายน ๒๕๖๔)

#### สภาพทางเศรษฐกิจ

สภาพทางเศรษฐกิจโดยรวมของประชากรขึ้นกับการประกอบอาชีพเกษตรกรรมเป็นหลัก รองลงมาคือ อาชีพค้าขาย

ข้อมูลทรัพยากรด้านการเกษตร ยางพาราเป็นพืชเศรษฐกิจที่สำคัญของตำบลควนขนุน มีการปลูกยางพารา ข้าว ไม้ยืนต้น ไม้ผล พืชผัก พืชไร่

พันธุ์ข้าวที่นิยมปลูก คือ ข้าวเสีบนก, ข้าวเฉียง, ข้าวชัยนาท, ข้าวขาวเบตง และข้าวมาเลแดง ข้าวสังข์หยด

#### การบริการพื้นฐาน

การศึกษา ในเขตองค์การบริหารส่วนตำบลควนขนุน จำแนกได้ ดังนี้ ระดับการศึกษาปฐมวัย จำนวน ๓ แห่ง ประกอบด้วย

- ศูนย์พัฒนาเด็กเล็กวัดท่านางพรหม (หมู่ที่ ๒)
- ศูนย์พัฒนาเด็กเล็กบ้านท่าลาด (หมู่ที่ ๓)
- ศูนย์อบรมเด็กก่อนเกณฑ์วัดศุภศาสตราราม (หมู่ที่ ๕)

#### ระดับประถมศึกษา จำนวน ๖ แห่ง ประกอบด้วย

- โรงเรียนวัดท่านางพรหม (หมู่ที่ ๒)
- โรงเรียนบ้านท่าลาด (หมู่ที่ ๓)
- โรงเรียนวัดโพธิญาณวราราม (หมู่ที่ ๔)
- โรงเรียนวัดควนสามโพธิ์ (หมู่ที่ ๕)
- โรงเรียนบ้านไสนายขัน (หมู่ที่ ๘)
- โรงเรียนวัดชุมประดิษฐ์ (หมู่ที่ ๙)

- ระดับชุมชน ประกอบด้วย ที่อ่านหนังสือพิมพ์ประจำหมู่บ้าน ๑๐ แห่ง
- ศูนย์บริการและถ่ายทอดเทคโนโลยีการเกษตรตำบลควนขนุน (ตั้งอยู่หมู่ที่ ๖)
- ศูนย์บริการเทคโนโลยีสารสนเทศและการสื่อสารตำบลควนขนุน (ICT) (ตั้งอยู่หมู่ที่ ๓)

#### การสาธารณสุข

- โรงพยาบาลส่งเสริมสุขภาพตำบล ๓ แห่ง ประกอบด้วย
- โรงพยาบาลส่งเสริมสุขภาพตำบลบ้านท่าลาด (หมู่ที่ ๓)
- โรงพยาบาลส่งเสริมสุขภาพตำบลบ้านนาथा (หมู่ที่ ๑)
- โรงพยาบาลส่งเสริมสุขภาพตำบลบ้านไสนายขัน (หมู่ที่ ๘ )
- อัตรการมีและใช้ส้วมราดน้ำ ร้อยละ ๑๐๐

จากการสำรวจและวิเคราะห์สภาพปัญหาภายในเขตพื้นที่องค์การบริหารส่วนตำบลควนขนุน พบปัญหาและความต้องการของประชาชนตามแผนพัฒนาท้องถิ่น ประจำปี ๒๕๖๔ - ๒๕๖๖ แบ่งออกเป็นด้านต่าง ๆ เพื่อสะดวกในการดำเนินการแก้ไขให้ตรงกับความต้องการประชาชนอย่างแท้จริง เพื่อให้การวางแผนอัตรากำลัง ๓ ปี ขององค์การบริหารส่วนตำบลควนขนุน มีความเหมาะสมกับภาระหน้าที่ตามสภาพพื้นที่ ตามที่กฎหมายกำหนดและสามารถดำเนินการตามอำนาจหน้าที่ได้อย่างมีประสิทธิภาพ องค์การบริหารส่วนตำบลควนขนุน ได้วิเคราะห์ปัญหาในเขตพื้นที่ ความจำเป็นพื้นฐาน และความต้องการของประชาชน โดยแบ่งออกเป็นด้านต่าง ๆ ดังนี้

#### ๑.ปัญหาด้านเศรษฐกิจ

- ๑.๑ การประกอบอาชีพและการยกระดับรายได้ ปัญหา ดันทุนการผลิตสูง ค่าครองชีพสูง
- ๑.๒ ตลาดนัดชุมชนและสินค้าที่ผลิต ปัญหา ขาดตลาดรองรับ ไม่เห็นความสำคัญของการรวมกลุ่มและกลุ่มพ่อค้าคนกลาง
- ๑.๓ ธุรกิจร้านค้าชุมชน ปัญหา ผู้ประกอบการขาดจิตสำนึกในการชำระภาษี ธุรกิจของชุมชนขนาดเล็กไม่มีความมั่นคง
- ๑.๔ ผลผลิตทางการเกษตร ปัญหา ผลผลิตตกต่ำเนื่องจากภัยธรรมชาติและเกษตรกรขาดความเข้าใจในการพัฒนาปรับปรุงผลผลิต
- ๑.๕ กลุ่มอาชีพ ปัญหา การรวมกลุ่มขาดความเข้มแข็ง ไม่มีการทำกิจกรรมอย่างต่อเนื่อง
- ๑.๖ แหล่งท่องเที่ยว ปัญหา ขาดงบประมาณและบุคลากรในการที่จะพัฒนาแหล่งท่องเที่ยว และแหล่งท่องเที่ยวในเขตพื้นที่ตำบลควนขนุนมีจำนวนจำกัด

๑.๗ การว่างงาน ปัญหาขาดการส่งเสริมการรวมกลุ่ม การเข้าถึงความต้องการของประชาชนไม่ครอบคลุม จากสภาพปัญหาที่กล่าวมา ก่อให้เกิดการว่างงาน

## ๒.ปัญหาด้านส่งเสริมคุณภาพชีวิต

๒.๑ การยกระดับคุณภาพชีวิตของประชาชน ปัญหาขาดความส่งเสริมให้ความรู้ในเรื่องคุณภาพชีวิต ประชาชนไม่ให้ความสำคัญกับการยกระดับคุณภาพชีวิตตนและชุมชนเท่าที่ควร

๒.๒ การนันทนาการและการกีฬา ปัญหา ประชาชนในชุมชนไม่ให้ความสำคัญกับการส่งเสริมการกีฬาเท่าที่ควร สนามกีฬาไม่เพียงพอ ขาดบุคลากรที่มีความรู้เรื่องนันทนาการและการกีฬา

๒.๓ การส่งเสริมความเข้มแข็งของชุมชน ปัญหา ประชาคมหมู่บ้าน ประชาคมตำบล ส.อบต. และผู้นำชุมชนส่วนมาก ไม่เข้าใจบทบาทหน้าที่ของตนเอง ประชาชนขาดความสนใจในการมีส่วนร่วมในการพัฒนา ขาดความกระตือรือร้นในการพัฒนาต่อส่วนรวม

๒.๔ การป้องกันและการบรรเทาสาธารณภัย ปัญหา ขาดวัสดุอุปกรณ์เนื่องจากงบประมาณมีน้อย และขาดบุคลากรตามสายงานที่มีคุณภาพในการปฏิบัติงานโดยตรง

๒.๕ ยาเสพติด ปัญหา ประชาชนขาดจิตสำนึกร่วมกันที่จะต่อต้านยาเสพติดอย่างเป็นรูปธรรมและไม่เข้าใจบทบาทหน้าที่ในการเป็นเสาหลักสำคัญในการดูแลใส่ใจบุตรหลาน และไม่ส่งเสริมในทางที่ถูกต้องให้กับเยาวชนในพื้นที่

## ๓.ปัญหาด้านโครงสร้างพื้นฐาน

๓.๑ การคมนาคม ปัญหา การคมนาคมระหว่างหมู่บ้าน การสัญจรไปในพื้นที่การเกษตรไม่สะดวกเนื่องจากเป็นถนนดินและถนนลูกรัง เมื่อเกิดภัยธรรมชาติจึงทำให้ถนนหนทางได้รับความเสียหาย

๓.๒ การระบายน้ำ ปัญหา การระบายน้ำภายในหมู่บ้านไม่สะดวก ท่อน้ำหรือรางระบายน้ำยังไม่ทั่วถึง

๓.๓ การไฟฟ้า ปัญหา ไฟฟ้าสาธารณะไม่เพียงพอ ขาดไฟฟ้าใช้ในพื้นที่การเกษตร

๓.๔ ผังเมือง ปัญหา ขาดการจัดระบบการวางผังเมือง

## ๔.ปัญหาด้านแหล่งน้ำ

๔.๑ น้ำเพื่อการเกษตร ปัญหา ขาดแหล่งน้ำเพื่อการเกษตร ขาดรด ไม่ครอบคลุมพื้นที่การเกษตร ระบบการจัดการน้ำขาดประสิทธิภาพ

## ๕.ปัญหาด้านสาธารณสุขและการอนามัย

๕.๑ ด้านสาธารณสุข ปัญหา ขาดความเข้าใจด้านสาธารณสุขมูลฐานที่ดีพอ การควบคุมโรคและการเผยแพร่ประชาสัมพันธ์มีน้อย ด้านสุขภาพอนามัย การแพร่ระบาดของโรคติดต่อ

## ๖.ปัญหาด้านการเมืองการบริหาร

๖.๑ ข้อมูลข่าวสาร ปัญหา การรับทราบข้อมูลข่าวสารของทางราชการ ประชาชนขาดความสนใจในเรื่องการมีส่วนร่วมในการบริหารงานขององค์กรปกครองส่วนท้องถิ่น พนักงานส่วนตำบล ลูกจ้างประจำ และพนักงานจ้าง ต้องปรับปรุงกระบวนการทำงาน ให้ตอบสนองความต้องการของประชาชนได้อย่างรวดเร็ว การปรับปรุงและพัฒนารายได้ขององค์การบริหารส่วนตำบล

## ๗.ปัญหาการศึกษา ศาสนา และวัฒนธรรม

๗.๑ การศึกษา ปัญหา มีเด็กเรียนดีแต่ยากจน ขาดทุนการศึกษา ขาดสื่อการเรียนการสอนที่ทันสมัย อาคารเรียนและห้องเรียนไม่เพียงพอ

๗.๒ ศาสนา ปัญหา ประชาชนไม่ค่อยปฏิบัติตามคำสั่งสอนของศาสนา และไม่เข้าใจหลักธรรมคำสอนของพระพุทธศาสนาอย่างถ่องแท้

๗.๓ วัฒนธรรมประเพณี ปัญหา การมีส่วนร่วมของประชาชนมีน้อย เป็นแต่เพียงผู้รับคอยรับ แต่การสนับสนุน ชาติความรักความสามัคคี ชาติการส่งเสริมและความคิดสร้างสรรค์

#### ๘. ปัญหาทรัพยากรธรรมชาติและสิ่งแวดล้อม

๘.๑ ดิน ปัญหาดินเสื่อมคุณภาพเนื่องจากใช้ปุ๋ยเคมีมากเกินไป

๘.๒ ป่าไม้ ปัญหา สภาพป่าเสื่อมโทรม ถูกบุกรุก การสร้างจิตสำนึกและความตระหนักในการจัดการทรัพยากรธรรมชาติและสิ่งแวดล้อม

๘.๓ บรรยากาศในชุมชน ปัญหา ชาติภูมิทัศน์ที่น่าอยู่ มีแหล่งน้ำท่วมขัง ชาติการจัดวางระบบผังเมืองรวม การบำรุงรักษาระบบระบายน้ำ

๘.๔ ขยะมูลฝอย ปัญหา ชาติที่ทิ้งขยะ ประชาชนต้องจัดการขยะในครัวเรือนเอง โดยการกำจัดขยะตามความเข้าใจของประชาชนเองและการกำจัดขยะอาจไม่ถูกวิธี

๘.๕ ที่สาธารณะประโยชน์ ปัญหา ถูกบุกรุก เจ้าหน้าที่รัฐไม่ดำเนินการอย่างจริงจัง ความต้องการของประชาชนในด้านต่างๆ

#### ๑. ความต้องการด้านเศรษฐกิจ+

๑.๑ พัฒนาอาชีพกลุ่มอาชีพ ก่อสร้างศูนย์พัฒนาอาชีพและจำหน่ายผลิตภัณฑ์

๑.๒ ฝึกอบรมผู้ประกอบการร้านค้า ให้ความรู้ด้านภาษีอากร

๑.๓ ปรับปรุงภูมิทัศน์สถานที่ท่องเที่ยว ส่งเสริมให้สถานที่สำคัญเป็นแหล่งท่องเที่ยว

#### ๒. ความต้องการด้านส่งเสริมคุณภาพชีวิต

๒.๑ จัดสัมมนาประชาสัมพันธ์เรื่องคุณภาพชีวิต

๒.๒ ปรับปรุงสนามกีฬาให้ได้มาตรฐานและก่อสร้างลานกีฬา ส่งเสริมสนับสนุนการแข่งขันกีฬาทุกระดับ เชิญชวนให้ประชาชนตระหนักถึงการมีส่วนร่วมและการใส่ใจสุขภาพจากการเล่นกีฬาและการนันทนาการ

๒.๓ ฝึกอบรมเยาวชนตำบลและผู้นำท้องถิ่นด้านป้องกันและแก้ไขปัญหายาเสพติด สร้างจิตสำนึกให้เกิดขึ้นในชุมชนและให้ความร่วมมือกับการปราบปรามยาเสพติดของหน่วยงานราชการ

๒.๔ จัดการวางแผนเตรียมการในการบรรเทาความเดือดร้อนและบรรเทาสาธารณภัย

#### ๓. ความต้องการด้านโครงสร้างพื้นฐาน

๓.๑ ก่อสร้างถนนลูกรังไปพื้นที่การเกษตร สำรวจพื้นที่และซ่อมบำรุงอย่างทั่วถึง

๓.๒ ซ่อมแซมถนนที่ชำรุด

๓.๓ ก่อสร้างร่องระบายน้ำและวางท่อระบายน้ำภายในหมู่บ้าน

๓.๔ ขยายเขตไฟฟ้าและติดตั้งไฟฟ้าสาธารณะ

#### ๔. ความต้องการด้านแหล่งน้ำ

๔.๑ ขุดลอกหนองน้ำและคลองธรรมชาติที่ตื้นเขิน

๔.๒ ซ่อมแซมคลองส่งน้ำและก่อสร้างคลองส่งน้ำให้ครอบคลุมพื้นที่การเกษตร จัดระบบการใช้น้ำให้เกิดประโยชน์สูงสุด

๔.๓ ปรับปรุงระบบประปาหมู่บ้าน

#### ๕. ความต้องการด้านสาธารณสุขและการอนามัย

๕.๑ อบรมให้ความรู้แก่ประชาชนด้านสาธารณสุขมูลฐาน

๕.๒ จัดทำโครงการต่าง ๆ ที่ส่งเสริมด้านสาธารณสุขและการอนามัย

๕.๓ ประสานความร่วมมือระหว่างองค์การบริหารส่วนตำบลและโรงพยาบาลส่งเสริมสุขภาพตำบล ให้มีความเข้มแข็ง

#### ๖. ความต้องการด้านการเมืองการบริหาร

๖.๑ ส่งเสริมการมีส่วนร่วมของประชาชนในรูปของประชาคม ประสานความร่วมมือในกิจกรรมโครงการที่องค์การบริหารส่วนตำบลจัดขึ้น

๖.๒ ให้ความรู้ความเข้าใจแก่ประชาชนเกี่ยวกับบทบาทหน้าที่ ขององค์การบริหารส่วนตำบล สมาชิกสภาองค์การบริหารส่วนตำบล และผู้นำชุมชนในระดับต่างๆ

๖.๓ ส่งเสริมให้คณะผู้บริหาร สมาชิกสภาองค์การบริหารส่วนตำบล พนักงานส่วนตำบลและพนักงานจ้าง ได้รับการพัฒนาศักยภาพและจัดการฝึกอบรมเพิ่มประสิทธิภาพ

#### ๗. ความต้องการด้านการศึกษา ศาสนา และวัฒนธรรม

๗.๑ ส่งเสริมสนับสนุนกิจกรรมของเด็กนักเรียน

๗.๒ ส่งเสริมสนับสนุน วัฒนธรรมและประเพณีท้องถิ่นให้มีความยั่งยืนสืบไป

#### ๘. ความต้องการทรัพยากรธรรมชาติและสิ่งแวดล้อม

๘.๑ ปรับภูมิทัศน์ภายในหมู่บ้าน โดยการปลูกต้นไม้ สองข้างทางและปลูกป่าชุมชน

๘.๒ ปรับภูมิทัศน์ภายในหมู่บ้าน สถานที่ทำการองค์การบริหารส่วนตำบล

### ๕. ภารกิจ อำนาจหน้าที่ขององค์การบริหารส่วนตำบล

การวิเคราะห์ภารกิจ อำนาจหน้าที่ขององค์การบริหารส่วนตำบล ตามพระราชบัญญัติสภาตำบล และองค์การบริหารส่วนตำบล พ.ศ. ๒๕๓๗ และตามพระราชบัญญัติกำหนดแผนและขั้นตอนการกระจายอำนาจให้องค์กรปกครองส่วนท้องถิ่น พ.ศ. ๒๕๔๒ และรวบรวมกฎหมายอื่นของ อบต. ใช้เทคนิค SWOT เข้ามาช่วย องค์การบริหารส่วนตำบลควนขนุน จึงนำผลจากการวิเคราะห์ตามหลัก SWOT มากำหนดวิธีการดำเนินการตามภารกิจให้สอดคล้องกับแผนพัฒนาเศรษฐกิจและสังคมแห่งชาติ แผนพัฒนาจังหวัด แผนพัฒนาอำเภอ แผนพัฒนาตำบล นโยบายของรัฐบาล และนโยบายของผู้บริหารท้องถิ่น ทั้งนี้สามารถวิเคราะห์ภารกิจให้ตรงกับสภาพปัญหา โดยสามารถกำหนดแบ่งภารกิจได้เป็น ๗ ด้าน ซึ่งภารกิจดังกล่าวถูกกำหนดอยู่ในพระราชบัญญัติสภาตำบลและองค์การบริหารส่วนตำบล พ.ศ. ๒๕๓๗ และตามพระราชบัญญัติกำหนดแผนและขั้นตอนการกระจายอำนาจให้องค์กรปกครองส่วนท้องถิ่น พ.ศ. ๒๕๔๒ ดังนี้

#### ๕.๑ ด้านโครงสร้างพื้นฐาน มีภารกิจที่เกี่ยวข้อง ดังนี้

- (๑) จัดให้มีและบำรุงรักษาทางน้ำและทางบก มาตรา ๖๗
- (๒) ให้มีน้ำเพื่อการอุปโภค บริโภค และการเกษตร มาตรา ๖๘ (๑)
- (๓) ให้มีและบำรุงการไฟฟ้าหรือแสงสว่างโดยวิธีอื่น มาตรา ๖๘ (๒)
- (๔) ให้มีและบำรุงรักษาทางระบายน้ำ มาตรา ๖๘ (๓)
- (๕) การสาธารณสุข โภคและการก่อสร้างอื่น ๆ มาตรา ๑๖ (๔)
- (๖) การสาธารณสุขการ มาตรา ๑๖ (๕)

#### ๕.๒ ด้านส่งเสริมคุณภาพชีวิต มีภารกิจที่เกี่ยวข้อง ดังนี้

- (๑) ส่งเสริมการพัฒนาสตรี เด็ก เยาวชน ผู้สูงอายุ และผู้พิการ มาตรา ๖๗ (การป้องกันโรค และระงับโรคติดต่อ มาตรา ๖๗ (๓)
- (๒) ให้มีและบำรุงสถานที่ประชุม การกีฬา การพักผ่อนหย่อนใจและสวนสาธารณะ มาตรา ๖๘ (๔)

- (๓) การสังคมสงเคราะห์ และการพัฒนาคุณภาพชีวิตเด็ก สตรี คนชรา และผู้ด้อยโอกาส  
มาตรา ๑๖ (๑๐)
- (๔) การปรับปรุงแหล่งชุมชนแออัดและการจัดการเกี่ยวกับที่อยู่อาศัย มาตรา ๑๖ (๒)
- (๕) การส่งเสริมประชาธิปไตย ความเสมอภาค และสิทธิเสรีภาพของประชาชน มาตรา ๑๖ (๕)
- (๖) การสาธารณสุข การอนามัยครอบครัวและการรักษาพยาบาล มาตรา ๑๖ (๑๙)
- ๕.๓ ด้านการจัดระเบียบชุมชน สังคม และการรักษาความสงบเรียบร้อย มีภารกิจที่เกี่ยวข้อง ดังนี้
- (๑) การป้องกันและบรรเทาสาธารณภัย มาตรา ๖๗ (๔)
- (๒) การคุ้มครองดูแลและรักษาทรัพย์สินอันเป็นสาธารณสมบัติของแผ่นดิน มาตรา ๖๘ (๘)
- (๓) การผังเมือง มาตรา ๖๘ (๑๓)
- (๔) จัดให้มีที่จอดรถ มาตรา ๑๖ (๓)
- (๕) การรักษาความสะอาดและความเป็นระเบียบเรียบร้อยของบ้านเมือง มาตรา ๑๖ (๑๗)
- (๖) การควบคุมอาคาร มาตรา ๑๖ (๒๘)
- ๕.๔ ด้านการวางแผนการส่งเสริมการลงทุน พาณิชยกรรมและการท่องเที่ยว มีภารกิจที่เกี่ยวข้องดังนี้
- (๑) ส่งเสริมให้มีอุตสาหกรรมในครอบครัว มาตรา ๖๘ (๖)
- (๒) ให้มีและส่งเสริมกลุ่มเกษตรกร และกิจการสหกรณ์ มาตรา ๖๘ (๕)
- (๓) บำรุงและส่งเสริมการประกอบอาชีพของราษฎร มาตรา ๖๘ (๗)
- (๔) ให้มีตลาด มาตรา ๖๘ (๑๐)
- (๕) การท่องเที่ยว มาตรา ๖๘ (๑๒)
- (๖) กิจการเกี่ยวกับการพาณิชย์ มาตรา ๖๘ (๑๑)
- (๗) การส่งเสริม การฝึกและประกอบอาชีพ มาตรา ๑๖ (๖)
- (๘) การพาณิชยกรรมและการส่งเสริมการลงทุน มาตรา ๑๖ (๗)
- ๕.๕ ด้านการบริหารจัดการและการอนุรักษ์ทรัพยากรธรรมชาติและสิ่งแวดล้อม มีภารกิจที่เกี่ยวข้อง ดังนี้
- (๑) คุ้มครอง ดูแล และบำรุงรักษาทรัพยากรธรรมชาติและสิ่งแวดล้อม มาตรา ๖๗ (๗)
- (๒) รักษาความสะอาดของถนน ทางน้ำ ทางเดิน และที่สาธารณะ รวมทั้งกำจัดมูลฝอยและสิ่งปฏิกูล มาตรา ๖๗ (๒)
- (๓) การจัดการสิ่งแวดล้อมและมลพิษต่างๆ มาตรา ๑๗ (๑๒)
- ๕.๖ ด้านการศาสนา ศิลปวัฒนธรรม จารีตประเพณีและภูมิปัญญาท้องถิ่น มีภารกิจที่เกี่ยวข้องดังนี้
- (๑) บำรุงรักษาศิลปะ จารีตประเพณี ภูมิปัญญาท้องถิ่น และวัฒนธรรมอันดีของท้องถิ่น มาตรา ๖๗ (๘)
- (๒) ส่งเสริมการศึกษา ศาสนา และวัฒนธรรม มาตรา ๖๗ (๕)
- (๓) การจัดการศึกษา มาตรา ๑๖ (๙)
- (๔) การส่งเสริมการกีฬา จารีตประเพณี และวัฒนธรรมอันดีงามของท้องถิ่น มาตรา ๑ (๑๘)

### ๕.๗ ด้านการบริหารจัดการและการสนับสนุนการปฏิบัติการกิจของส่วนราชการและองค์กรปกครองส่วนท้องถิ่น

มีภารกิจที่เกี่ยวข้อง ดังนี้

- (๑) สนับสนุนสภาพตำบลและองค์กรปกครองส่วนท้องถิ่นอื่นในการพัฒนาท้องถิ่น  
มาตรา ๔๕ (๓)
- (๒) ปฏิบัติหน้าที่อื่นตามที่ทางราชการมอบหมายโดยจัดสรรงบประมาณหรือบุคลากรให้  
ตามความจำเป็นและสมควร มาตรา ๖๗ (๙)
- (๓) ส่งเสริมการมีส่วนร่วมของราษฎร ในการมีมาตรการป้องกัน มาตรา ๑๖ (๑๖)
- (๔) การประสานและให้ความร่วมมือในการปฏิบัติหน้าที่ขององค์กรปกครองส่วนท้องถิ่น  
มาตรา ๑๗ (๓)
- (๕) การสร้างและบำรุงรักษาทางบกและทางน้ำที่เชื่อมต่อระหว่างองค์การปกครองส่วน  
ท้องถิ่นอื่น มาตรา ๑๗ (๑๖)

ภารกิจทั้ง ๗ ด้านตามที่กฎหมายกำหนดให้อำนาจองค์การบริหารส่วนตำบลสามารถจะแก้ไข  
ปัญหาขององค์การบริหารส่วนตำบลควนขนุน ได้เป็นอย่างดี มีประสิทธิภาพและประสิทธิผล โดยคำนึงถึงความ  
ต้องการของประชาชนในเขตพื้นที่ประกอบด้วย การดำเนินการขององค์การบริหารส่วนตำบล จะต้องสอดคล้อง  
กับแผนพัฒนาเศรษฐกิจและสังคมแห่งชาติ แผนพัฒนาจังหวัด แผนพัฒนาอำเภอ แผนพัฒนาตำบล

**หมายเหตุ** : มาตรา ๖๗, ๖๘ หมายถึง พ.ร.บ. สภาพตำบลและองค์การบริหารส่วนตำบล พ.ศ. ๒๕๓๗  
มาตรา ๑๖, ๑๗ และ ๔๕ หมายถึง พ.ร.บ. กำหนดแผนและขั้นตอนการกระจาย  
อำนาจให้แก่องค์กรปกครองส่วนท้องถิ่น พ.ศ. ๒๕๔๒

ยุทธศาสตร์การพัฒนาและความเชื่อมโยงกับแผนอัตรากำลัง ๓ ปี ประจำปีงบประมาณ ๒๕๖๔ - ๒๕๖๖

#### ๑. แผนยุทธศาสตร์ชาติ ๒๐ ปี

การจัดทำแผนพัฒนาขององค์การบริหารส่วนตำบลจะต้องมีความสัมพันธ์ระหว่างแผนยุทธศาสตร์ชาติ  
เพื่อขับเคลื่อนการพัฒนาประเทศไปสู่ความมั่นคง มั่งคั่ง และยั่งยืน โดยแผนยุทธศาสตร์ชาติ ๒๐ ปี ของประเทศ  
ไทยกำลังอยู่ระหว่างการการเสนอร่างกรอบยุทธศาสตร์ชาติต่อที่ประชุมคณะกรรมการจัดทำยุทธศาสตร์ชาติ ซึ่ง  
ขณะนี้อยู่ระหว่างการดำเนินการปรับปรุงร่างกรอบยุทธศาสตร์ชาติตามมติที่ประชุมคณะกรรมการจัดทำร่าง  
ยุทธศาสตร์ชาติ โดยร่างกรอบยุทธศาสตร์ชาติ ๒๐ ปี (พ.ศ. ๒๕๖๐ - ๒๕๗๙) สรุปย่อได้ ดังนี้

วิสัยทัศน์ “ประเทศไทยมีความมั่นคง มั่งคั่ง ยั่งยืน เป็นประเทศที่พัฒนาแล้ว ด้วยการพัฒนาตาม

หลักปรัชญาของเศรษฐกิจพอเพียง”

คติพจน์ประจำชาติ “มั่นคง มั่งคั่ง ยั่งยืน”

ประกอบด้วย ๖ ยุทธศาสตร์

ยุทธศาสตร์ที่ ๑ เศรษฐกิจและสังคมไทยมีการพัฒนาอย่างมั่นคงและยั่งยืน

ยุทธศาสตร์ที่ ๒ เศรษฐกิจขยายตัวด้วยการค้าส่งค้าปลีกและเศรษฐกิจดิจิทัลที่เข้มข้นขึ้น

ยุทธศาสตร์ที่ ๓ คนไทยมีศักยภาพและความสามารถปรับตัวรองรับบริบทการพัฒนาในอนาคต

ยุทธศาสตร์ที่ ๔ สังคมไทยมีความเป็นธรรม มีความเหลื่อมล้ำน้อย

ยุทธศาสตร์ที่ ๕ เศรษฐกิจและสังคมพัฒนาอย่างเป็นมิตรกับสิ่งแวดล้อม

ยุทธศาสตร์ที่ ๖ ระบบการบริหารจัดการภาครัฐมีประสิทธิภาพ ทันสมัย รับผิดชอบ โปร่งใส

ตรวจสอบได้และประชาชนมีส่วนร่วม

# ยุทธศาสตร์ชาติ : กรอบการพัฒนาระยะยาว

**เพื่อให้บรรลุวิสัยทัศน์**  
 “ประเทศไทยมีความมั่นคง มั่งคั่ง ยั่งยืน เป็นประเทศพัฒนาแล้ว  
 ด้วยการพัฒนาตามปรัชญาของเศรษฐกิจพอเพียง”  
 นำไปสู่การพัฒนาให้คนไทยมีความสุข  
 และตอบสนองต่อการบรรลุ  
 จึงผลประโยชน์แห่งชาติ ในการที่จะพัฒนาคุณภาพชีวิต  
 สร้างรายได้ระดับสูงเป็นประเทศพัฒนาแล้ว และสร้าง  
 ความสุขของคนไทย **สังคมมีความมั่นคง เสมอภาคและ  
 เป็นธรรม** ประเทศสามารถแข่งขันได้ในระบบเศรษฐกิจ

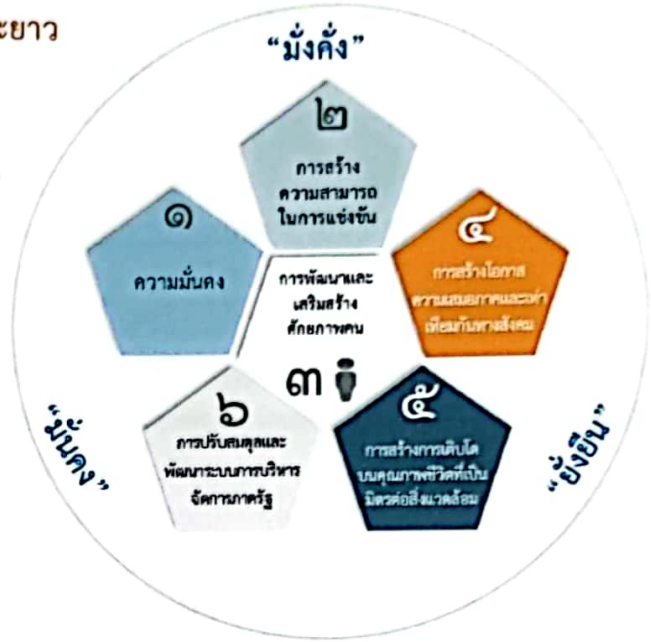

## ความเชื่อมโยงของยุทธศาสตร์ชาติกับแผนในระดับต่างๆ

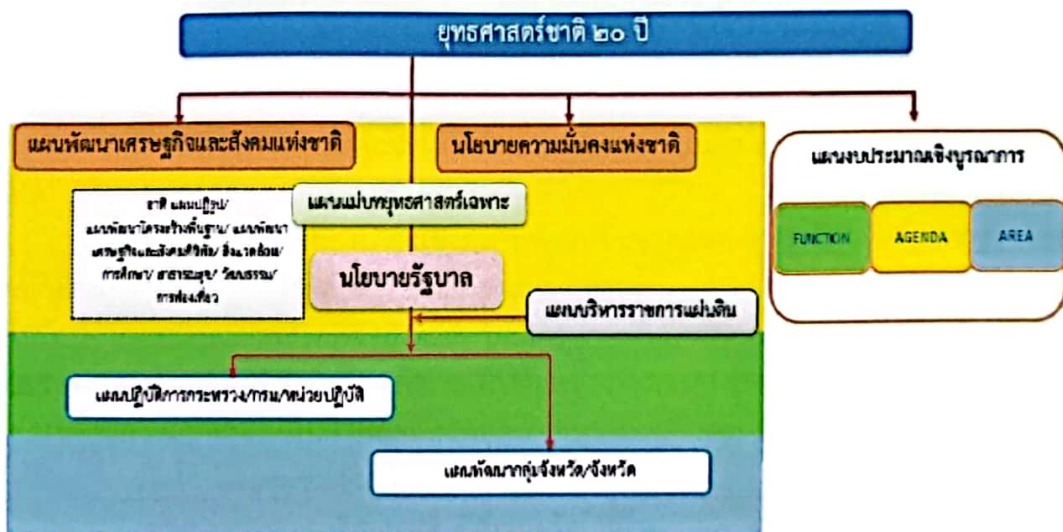

### ๒. แผนพัฒนาเศรษฐกิจและสังคมแห่งชาติ ฉบับที่ ๑๒ (พ.ศ.๒๕๖๐ - ๒๕๖๔)

ส่วนที่ ๔ กำหนดยุทธศาสตร์การพัฒนาประเทศ ดังนี้

- ยุทธศาสตร์ที่ ๑ : การเสริมสร้างและพัฒนาศักยภาพทุนมนุษย์
- ยุทธศาสตร์ที่ ๒ : การสร้างความเป็นธรรมและลดความเหลื่อมล้ำในสังคม
- ยุทธศาสตร์ที่ ๓ : การสร้างความเข้มแข็งทางเศรษฐกิจและแข่งขันได้อย่างยั่งยืน
- ยุทธศาสตร์ที่ ๔ : การเติบโตที่เป็นมิตรกับสิ่งแวดล้อมเพื่อการพัฒนาอย่างยั่งยืน
- ยุทธศาสตร์ที่ ๕ : การเสริมสร้างความมั่นคงแห่งชาติเพื่อการพัฒนาประเทศสู่ความมั่งคั่งและยั่งยืน
- ยุทธศาสตร์ที่ ๖ : การบริหารจัดการในภาครัฐ การป้องกันการทุจริตประพฤติมิชอบและ  
 ธรรมาภิบาลในสังคมไทย



ยุทธศาสตร์ที่ ๗ : การพัฒนาโครงสร้างพื้นฐานและระบบโลจิสติกส์

ยุทธศาสตร์ที่ ๘ : การพัฒนาวิทยาศาสตร์ เทคโนโลยี วิจัย และนวัตกรรม

ยุทธศาสตร์ที่ ๙ : การพัฒนาภาค เมือง และพื้นที่เศรษฐกิจ

ยุทธศาสตร์ที่ ๑๐ : ความร่วมมือระหว่างประเทศเพื่อการพัฒนา

### ๓. ยุทธศาสตร์การพัฒนาจังหวัดพัทลุง ๔ ปี

วิสัยทัศน์จังหวัดพัทลุง (ปี ๒๕๕๗ - ๒๕๖๐) “เมืองเกษตรยั่งยืน ท่องเที่ยวเชิงอนุรักษ์โดดเด่น คนมีคุณภาพชีวิตที่ดี”

พันธกิจ Mission

การบริหารเชิงพื้นที่และการพัฒนาจังหวัดพัทลุง มุ่งสู่เมืองเกษตรยั่งยืน การท่องเที่ยวเชิงอนุรักษ์โดดเด่นและคนมีคุณภาพชีวิตที่ดี โดยน้อมนำ “ปรัชญาเศรษฐกิจพอเพียง” มาปรับใช้ในทุกกระบวนการและทุกภาคส่วน ทั้งนี้ ได้กำหนดพันธกิจการพัฒนาจังหวัด ดังนี้

๑. พัฒนาการเกษตรให้มีความก้าวหน้าและยั่งยืนเป็นรายได้หลักทางเศรษฐกิจของจังหวัดและความมั่นคงทางอาหาร

๒. ส่งเสริมและพัฒนากการท่องเที่ยวเชิงอนุรักษ์ให้มีคุณภาพมาตรฐานทางการท่องเที่ยวเชิงอนุรักษ์แบบครบวงจร

๓. พัฒนาคนให้มีคุณภาพ สุขภาพดี มีความรู้และปัญญา พร้อมคุณธรรม ครอบครัวยั่งยืน ชุมชนเข้มแข็ง พึ่งพาตนเองได้อย่างยั่งยืน

๔. เสริมสร้างความอุดมสมบูรณ์ของทรัพยากรธรรมชาติ และดูแลรักษาคุณภาพสิ่งแวดล้อม

#### เป้าประสงค์

-เพิ่มรายได้ภาคเกษตร อุตสาหกรรมต่อเนื่องจากการเกษตร และผลิตภัณฑ์ชุมชนและท้องถิ่น โดยการเพิ่มผลผลิตให้มีปริมาณและคุณภาพที่เพิ่มขึ้น เพิ่มมูลค่าสินค้า ลดต้นทุนการผลิต และเพิ่มช่องทางการตลาด

-รายได้จากการท่องเที่ยวเชิงอนุรักษ์เพิ่มขึ้นจากแหล่งท่องเที่ยวที่ได้มาตรฐานโดยการเพิ่มจำนวนนักท่องเที่ยว เพิ่มค่าใช้จ่ายต่อหัว และการกลับมาเที่ยวซ้ำ

-คนมีคุณภาพชีวิตที่ดี สังคมดี โดยได้รับการศึกษาที่มีคุณภาพและทั่วถึง มีหลักประกันความมั่นคงในชีวิตและทรัพย์สิน มีศักดิ์ศรีของความเป็นมนุษย์ มีคุณธรรมจริยธรรม ดำรงเอกลักษณ์ของท้องถิ่น ความเป็นไทยมีความปลอดภัยในชีวิตและทรัพย์สิน มีสุขภาพที่สมบูรณ์ ได้รับบริการทางการแพทย์ที่ดีมีครอบครัวอบอุ่น มั่นคง และชุมชนเข้มแข็ง

-ทรัพยากรธรรมชาติสมบูรณ์ มีสิ่งแวดล้อมที่ดี

-บุคลากรภาครัฐเป็นที่เชื่อไว้วางใจของประชาชน ประชาชนพึงพอใจต่อบริการภาครัฐ

#### ประเด็นยุทธศาสตร์

ประเด็นยุทธศาสตร์ที่ ๑. การเพิ่มขีดความสามารถภาคเกษตร อุตสาหกรรมต่อเนื่องจากการเกษตรและผลิตภัณฑ์ชุมชนและท้องถิ่น

ประเด็นยุทธศาสตร์ที่ ๒. การพัฒนาอุตสาหกรรมการท่องเที่ยวเชิงอนุรักษ์แบบครบวงจร

ประเด็นยุทธศาสตร์ที่ ๓. การพัฒนาคนและสังคมให้มีคุณภาพ

ประเด็นยุทธศาสตร์ที่ ๔. การจัดการทรัพยากรธรรมชาติและสิ่งแวดล้อมที่ยั่งยืน

ประเด็นยุทธศาสตร์ที่ ๕. เสริมสร้างความมั่นคง และการบริหารกิจการบ้านเมืองที่ดี

## ๔. แผนพัฒนาภาค/แผนพัฒนากลุ่มจังหวัด/แผนพัฒนาจังหวัด

### ๔.๑ แผนพัฒนาภาค ภาครวมแนวทางการพัฒนาภาค

ภาคกลาง พัฒนาคากลางให้เป็นฐานเศรษฐกิจชั้นนำ โดยเป็นศูนย์กลางอุตสาหกรรมของเอเชียตะวันออกเฉียงใต้ และเป็นฐานการผลิตอาหารและสินค้าเกษตรที่มีคุณภาพ ปลอดภัย และได้มาตรฐานโลก สนับสนุนการเป็นศูนย์กลางการผลิตอาหารของประเทศ รวมทั้งเป็นศูนย์รวมการท่องเที่ยวของเอเชียที่มีชื่อเสียงและเป็นที่รู้จักในระดับนานาชาติ

ภาคเหนือ พัฒนาคเหนือให้เป็นฐานเศรษฐกิจมูลค่าสูง โดยการพัฒนากการท่องเที่ยวและบริการเชิงสร้างสรรค์ และยกระดับเป็นฐานการผลิตเกษตรอินทรีย์และเกษตรปลอดภัย เชื่อมโยง ศูนย์อุตสาหกรรมเกษตรแปรรูป ควบคู่กับการอนุรักษ์ทรัพยากรป่าไม้ให้มีความอุดมสมบูรณ์

ภาคตะวันออกเฉียงเหนือ พัฒนาคตะวันออกเฉียงเหนือให้หลุดพ้นจากความยากจน ก้าวสู่เป้าหมาย “อีสานพึ่งตนเอง” โดยเป็นฐานการผลิตข้าวหอมมะลิคุณภาพสูง มาตรฐานปลอดภัย และอินทรีย์ และเป็นศูนย์กลางอุตสาหกรรมแปรรูปอาหารและเอทานอลของประเทศ รวมทั้งเป็นแหล่งท่องเที่ยวทางโบราณคดี ยุคก่อนประวัติศาสตร์ อารยธรรมขอม วัฒนธรรมประเพณี แหล่งท่องเที่ยวธรรมชาติ และแหล่งท่องเที่ยวเชิงกีฬา ระดับนานาชาติ

ภาคใต้ พัฒนาคใต้เป็นเศรษฐกิจสีเขียว โดยเป็นศูนย์กลางผลิตภัณฑ์ยางพารา และปาล์ม น้ำมัน ในภูมิภาค และแหล่งผลิตภัณฑ์อาหารทะเลที่ได้มาตรฐานเป็นที่ยอมรับในระดับสากล รวมทั้งเป็นแหล่งท่องเที่ยวที่เป็นที่นิยมในระดับโลก

### วัตถุประสงค์ของการพัฒนาภาค

๑. เพื่อกระจายความเจริญสู่ภูมิภาคให้สามารถสร้างโอกาสการประกอบอาชีพและการเพิ่มรายได้ อย่างทั่วถึง นำไปสู่การยกระดับคุณภาพชีวิตประชาชนและลดความเหลื่อมล้ำของคนในภาค
๒. เพื่อพัฒนาเมืองศูนย์กลางของจังหวัดให้เป็นเมืองนำอยู่สำหรับคนทุกกลุ่มในสังคม โดยเน้นความปลอดภัย
๓. การจัดการสิ่งแวดล้อมเมืองมีมาตรฐาน บริการสาธารณะมีคุณภาพ และมีระบบขนส่งสาธารณะ ในเขตเมืองอย่างทั่วถึง
๔. เพื่อพัฒนาและฟื้นฟูพื้นที่ฐานเศรษฐกิจหลักให้ขยายตัวอย่างมีสมดุลและได้รับการยอมรับจากชุมชน
๕. เพื่อเปิดพื้นที่เศรษฐกิจใหม่ให้เจริญเติบโตอย่างยั่งยืน ซึ่งจะนำไปสู่การกระจายความเจริญและ การเพิ่มขีดความสามารถในการแข่งขัน

### เป้าหมาย

๑. ช่องว่างรายได้ระหว่างภาคลดลง มีการกระจายรายได้ของประชาชนอย่างเป็นธรรมมากขึ้น
๒. เมืองศูนย์กลางของจังหวัดเป็นเมืองนำอยู่สำหรับคนทุกกลุ่มในสังคม
๓. พื้นที่ฐานเศรษฐกิจหลักมีระบบการผลิตที่มีประสิทธิภาพสูงและเป็นมิตรต่อสิ่งแวดล้อม
๔. พื้นที่เศรษฐกิจใหม่บริเวณชายแดนมีการพัฒนาที่เกิดผลเป็นรูปธรรม

## ๔.๒ แผนพัฒนากลุ่มจังหวัด

แผนพัฒนากลุ่มจังหวัดภาคใต้ฝั่งอ่าวไทย (พ.ศ.๒๕๖๑ - ๒๕๖๔)

### วิสัยทัศน์ (Vision)

“ เป็นศูนย์กลาง การเกษตร พืชเศรษฐกิจ การท่องเที่ยวที่มีคุณภาพ  
มีระบบโลจิสติกส์ที่สมบูรณ์ ภายใต้การอนุรักษ์สิ่งแวดล้อม และสังคมที่ดี”

### พันธกิจ (Mission)

๑. พัฒนา การผลิต การแปรรูป และการบริหารจัดการ ปาล์มน้ำมัน ยางพารา และไม้ผล
๒. พัฒนาการประมง การเพาะเลี้ยงสัตว์น้ำเศรษฐกิจ รวมถึงการปศุสัตว์ที่สามารถสร้างความโดดเด่น
๓. พัฒนาทรัพยากรการท่องเที่ยว สร้างรูปแบบการท่องเที่ยวที่หลากหลาย การบริหารจัดการและสร้างเครือข่ายการท่องเที่ยวระหว่างกลุ่มจังหวัด
๔. พัฒนาระบบโครงสร้างพื้นฐาน การขนส่ง และโลจิสติกส์ เพื่อรองรับการพัฒนาของกลุ่มจังหวัด
๕. อนุรักษ์ทรัพยากรธรรมชาติ สิ่งแวดล้อม ศิลปวัฒนธรรม และสภาพสังคมที่ดี

### เป้าประสงค์รวม

๑. กลุ่มจังหวัดเป็นศูนย์กลาง การผลิตและแปรรูป ยางพารา ปาล์มน้ำมัน ของประเทศ
๒. เป็นกลุ่มจังหวัดชั้นนำด้านการประมง และการเพาะเลี้ยงสัตว์น้ำเศรษฐกิจ และการเลี้ยงสัตว์เศรษฐกิจที่มีความโดดเด่นในพื้นที่
๓. กลุ่มจังหวัดเป็นสถานที่ท่องเที่ยวที่น่าสนใจ ที่มีคุณภาพ และมีความหลากหลายของรูปแบบการท่องเที่ยว
๔. มีระบบโครงสร้างพื้นฐาน และระบบโลจิสติกส์ที่มีศักยภาพในการรองรับการพัฒนาในด้านต่าง ๆ ของกลุ่ม
๕. กลุ่มจังหวัดมีทรัพยากรธรรมชาติที่สมบูรณ์ มีสิ่งแวดล้อม สภาพสังคมที่ดี

### ประเด็นยุทธศาสตร์

ยุทธศาสตร์ที่ ๑ พัฒนาการผลิต แปรรูป และการบริหารจัดการ พืชเศรษฐกิจหลัก  
(ปาล์มน้ำมัน ยางพารา ไม้ผล)

ยุทธศาสตร์ที่ ๒ การเพิ่มผลผลิตจากการประมงชายฝั่ง การเพาะเลี้ยงสัตว์น้ำ  
เศรษฐกิจและการเลี้ยงสัตว์เศรษฐกิจที่มีความโดดเด่นในพื้นที่

ยุทธศาสตร์ที่ ๓ พัฒนาสู่การเป็นสถานที่ท่องเที่ยวที่น่าสนใจ ที่มีคุณภาพ  
และมีความหลากหลายของรูปแบบการท่องเที่ยว

ยุทธศาสตร์ที่ ๔ พัฒนาระบบโครงสร้างพื้นฐาน การขนส่ง และโลจิสติกส์เพื่อรองรับการพัฒนาของกลุ่ม  
จังหวัด

ยุทธศาสตร์ที่ ๕ การพัฒนาสู่การเป็นเมืองสีเขียว และสังคมคุณภาพ

### ๑.๓.๓ แผนพัฒนาจังหวัด

แผนพัฒนาจังหวัดพัทลุง พ.ศ.๒๕๖๑ - ๒๕๖๔

### วิสัยทัศน์ (Vision)

“เมืองคนคุณภาพ สิ่งแวดล้อมดี ชุมชนเข้มแข็ง เติบโตและมั่นคง  
จากฐานการเกษตร วัฒนธรรม ภูมิปัญญา และการท่องเที่ยวเชิงอนุรักษ์ที่ยั่งยืน”

โดยกำหนดนิยามของวิสัยทัศน์ในการขับเคลื่อนช่วงปี พ.ศ. ๒๕๖๑ - ๒๕๖๔ ดังนี้

**เมืองคนคุณภาพ หมายถึง**

- คนพหุหลุมมีความรักทางวัฒนธรรม และวิถีดั้งเดิมที่มีคุณค่า มีการศึกษาดี เรียนรู้ตลอดชีวิต มีความเป็นพลเมืองไทย พลเมืองอาเซียน พลเมืองโลก และความรัก ภาคภูมิใจในจังหวัดสูง มีความสามารถในการสร้างสรรค์นวัตกรรม และการปรับตัวท่ามกลางความเปลี่ยนแปลงสูง
- คนพหุหลุมตื่นตัวทางการเรียนรู้ เป็นเมืองการศึกษา ผู้คนใฝ่รู้ เรียนรู้ ตลอดชีวิต วัฒนธรรมการศึกษา เข้มแข็ง สถานศึกษาทุกระดับมีคุณภาพ มาตรฐาน
- คนมีสุขภาพสมบูรณ์แข็งแรงทุกมิติ (กาย สติปัญญา จิตใจ อารมณ์ สังคม สิ่งแวดล้อม)ได้รับการพัฒนาศักยภาพในการจัดการสุขภาวะตนเอง ชุมชนตามศักยภาพที่มีอยู่ พัฒนาจังหวัด ให้มุ่งสู่ความเป็นเลิศในการเป็นเมืองสุขภาพดี ปัญญาที่ยั่งยืน

**เมืองสิ่งแวดล้อมดี หมายถึง**

- ทรัพยากรธรรมชาติของจังหวัดได้รับการอนุรักษ์ ฟื้นฟู พัฒนา และบริหารการใช้ประโยชน์ ที่คำนึงถึงการใช้อย่างยั่งยืน และเกิดคุณค่าทางสังคม และเศรษฐกิจ
- ปัญหาทางสิ่งแวดล้อม ภัยทางธรรมชาติลดลงอย่างต่อเนื่อง มีระบบการจัดการ การป้องกัน และการรับมือที่มีประสิทธิภาพ
- สังคมพหุหลุมเป็นสังคมที่ให้ความสำคัญกับการสร้างเมืองสีเขียว เกิดวัฒนธรรมการรักษารักษาธรรมชาติใน ทุกหมู่บ้าน ปัญหาการบุกรุกทำลายป่าไม้ ทรัพยากรลดลง พื้นที่ป่าไม้เพิ่มมากขึ้น อย่างต่อเนื่อง
- พหุหลุมเป็นเมืองอากาศบริสุทธิ์ ไม่มีมลพิษทางสิ่งแวดล้อม การจัดการขยะมีมาตรฐานเมือง สิ่งแวดล้อมที่ดี

**ชุมชนเข้มแข็ง หมายถึง**

- ชุมชน ประชาชนมีวิถีชีวิตเรียบง่าย ดำเนินชีวิตด้วยหลักปรัชญาของเศรษฐกิจพอเพียง
- ประชาชนมีอาชีพ มีรายได้เพียงพอต่อการดำรงชีพ มีหลักประกันความมั่นคง มีความปลอดภัย ในชีวิตและทรัพย์สิน ได้รับความคุ้มครองตามกฎหมายอย่างเสมอภาคและเป็นธรรม มีศักดิ์ศรีของ ความเป็นมนุษย์ สามารถดำรงชีวิตในสังคมได้อย่างมีความสุข
- วัฒนธรรม ประเพณีของชุมชนได้รับการจัดการอย่างเข้มแข็ง มีคุณค่าทางการพัฒนาทางสังคม และ เศรษฐกิจของชุมชน

**เติบโตและมั่นคงจากฐานการเกษตร วัฒนธรรม ภูมิปัญญา และการท่องเที่ยวเชิงอนุรักษ์ที่ยั่งยืน หมายถึง**

- เศรษฐกิจจังหวัดเติบโตอย่างต่อเนื่องจากการเกษตร ระบบการเกษตรจังหวัด ยึดหลักการผลิต ที่เหมาะสมกับระบบนิเวศน์ ใช้ทรัพยากรอย่างประหยัดมีประสิทธิภาพ ตั้งอยู่บนพื้นฐานของความ สมดุลต่อสภาพแวดล้อม มีความสัมพันธ์เกื้อกูลกับทรัพยากรธรรมชาติ รักษาอัตราการผลิตให้อยู่ใน ระดับที่ไม่ก่อให้เกิดผลเสียทั้งในระยะสั้นและระยะยาว
- ผลผลิตทางการเกษตรมีความปลอดภัยต่อสุขภาพและพลาณามัยของมนุษย์ เป็นการเกษตรจาก การเรียนรู้บนพื้นฐานกระบวนการมีส่วนร่วมของชุมชนเกษตร และนำไปสู่การพึ่งพาตนเองของ เกษตรกร ผลผลิตมีหลากหลายเพียงพอต่อการดำรงชีวิตและความมั่นคงทางอาหารของจังหวัด มี ความเข้มแข็งในการเป็นแหล่งผลิตและพัฒนาเทคโนโลยีสู่นวัตกรรมเศรษฐกิจฐานการเกษตร เป็น เมืองอาหาร เมืองปศุสัตว์ เมืองพืชผัก ผลไม้ เมืองข้าว เมืองสัตว์น้ำ ระดับคุณภาพมาตรฐานส่งออก เกษตรกร และเกษตรกรมีความรักในอาชีพ ภาคภูมิใจในอาชีพ และมีรายได้จากอาชีพที่มั่นคง

- วัฒนธรรม ภูมิปัญญา ประเพณี ผลผลิตจากภูมิปัญญาของจังหวัด สามารถสร้างรายได้เข้าสู่จังหวัด
- แหล่งท่องเที่ยว กิจกรรมการท่องเที่ยว ทั้งในพื้นที่นิเวศน์ภูเขา-ทะเลสาบ-วัฒนธรรม ศาสนา ประเพณี มีชื่อเสียงระดับประเทศ และนานาชาติ มุ่งสู่อุตสาหกรรมการท่องเที่ยวเชิงอนุรักษ์ แบบครบวงจร โดดเด่นในการท่องเที่ยว เพื่อการเรียนรู้ ศึกษาดูงานการท่องเที่ยวเชิงอนุรักษ์ การท่องเที่ยวเพื่อสุขภาพ การท่องเที่ยวในเชิงวัฒนธรรม ชุมชนและท้องถิ่นมีความพร้อมในการเป็นเจ้าบ้านที่ดี

#### พันธกิจ (Mission)

การบริหารเชิงพื้นที่และการพัฒนาจังหวัดพัทลุง มุ่งสู่เมืองเกษตรยั่งยืน การท่องเที่ยวเชิงอนุรักษ์ โดดเด่น และคนมีคุณภาพชีวิตที่ดี โดยน้อมนำ “ปรัชญาเศรษฐกิจพอเพียง” มาปรับใช้ในทุกระบวนการและทุกภาคส่วน ทั้งนี้ ได้กำหนดพันธกิจการพัฒนาจังหวัด ดังนี้

๑. พัฒนาคนให้มีคุณภาพ สุขภาพดี มีความรู้และปัญญา พร้อมคุณธรรม ครอบคลุมอบอุ่น ชุมชนเข้มแข็ง พึ่งพาตนเองได้อย่างยั่งยืน
๒. เสริมสร้าง และจัดการให้เกิดความอุดมสมบูรณ์ของทรัพยากรธรรมชาติ และดูแลรักษาคุณภาพสิ่งแวดล้อมการใช้ประโยชน์อย่างรู้คุณค่า
๓. พัฒนาชุมชนให้มีความเข้มแข็งด้วยหลักปรัชญาของเศรษฐกิจพอเพียง มีความสามารถในการพึ่งตนเองได้สูง ปรับตัวได้เท่าทันการเปลี่ยนแปลง
๔. พัฒนาการเกษตรให้มีความมั่นคงและยั่งยืน เป็นรายได้หลักทางเศรษฐกิจของจังหวัด และความมั่นคงทางอาหารในอนาคต
๕. ส่งเสริมและพัฒนากิจกรรมการท่องเที่ยวเชิงอนุรักษ์ให้มีคุณภาพมาตรฐานทางการท่องเที่ยวเชิงอนุรักษ์แบบครบวงจร

#### เป้าประสงค์รวมของแผนยุทธศาสตร์ (Objective)

เพื่อให้สอดคล้องกับศักยภาพการพัฒนาจังหวัดและบริบทการเปลี่ยนแปลงทางเศรษฐกิจและสังคมของประเทศ และก้าวไปสู่วิสัยทัศน์การพัฒนาจังหวัดที่พึงปรารถนาในระยะเวลา ๔ ปี จังหวัดจึงกำหนดเป้าประสงค์รวมของการพัฒนา ดังนี้

๑. พัทลุงเมืองเกษตรคุณภาพมาตรฐานสากลการเกษตรของจังหวัด สร้างความมั่นคงทางเศรษฐกิจกระจายรายได้ สร้างงาน อาชีพแก่เกษตรกร และชุมชน
๒. การท่องเที่ยวสร้างความมั่นคงทางเศรษฐกิจกระจายรายได้สู่จังหวัดและรักษาสิ่งแวดล้อมที่ยั่งยืน
๓. ประชาชนมีคุณภาพ เรียนรู้ตลอดชีวิต สังคมน่าอยู่ และมีความสงบด้วยหลักปรัชญาเศรษฐกิจพอเพียง
๔. พัทลุงเมืองสีเขียว ทรัพยากรธรรมชาติอุดมสมบูรณ์ ชุมชนมีสิ่งแวดล้อมดี
๕. ระบบโครงสร้างพื้นฐานมีประสิทธิภาพ การคมนาคมปลอดภัย การบริหารจัดการมีธรรมาภิบาล

บาล

#### ประเด็นยุทธศาสตร์ (Strategic Issue)

จังหวัดพัทลุงได้กำหนดประเด็นยุทธศาสตร์ ๕ ประเด็น โดยจัดลำดับความสำคัญของประเด็นยุทธศาสตร์ ดังนี้

- |                        |  |
|------------------------|--|
| ประเด็นยุทธศาสตร์ที่ ๑ | การเพิ่มขีดความสามารถภาคเกษตร อุตสาหกรรมต่อเนื่องจาก การเกษตรและผลิตภัณฑ์ชุมชน และท้องถิ่น |
|------------------------|--|

ประเด็นยุทธศาสตร์ที่ ๒	การพัฒนาสู่อุตสาหกรรมท่องเที่ยวเชิงนิเวศน์แบบเพิ่มคุณค่า ครบวงจรที่ยั่งยืน
ประเด็นยุทธศาสตร์ที่ ๓	พัฒนาคนคุณภาพ สังคมคุณธรรม สู่มืองแห่งปัญญาและสันติสุขที่ ยั่งยืน
ประเด็นยุทธศาสตร์ที่ ๔	การจัดการทรัพยากรธรรมชาติและสิ่งแวดล้อมที่ยั่งยืน
ประเด็นยุทธศาสตร์ที่ ๕	การพัฒนาโครงสร้างพื้นฐาน และการบริหารจัดการบ้านเมือง รองรับ การเปลี่ยนแปลง และการพัฒนาเมืองสู่อนาคต

#### ๔.๓ ยุทธศาสตร์การพัฒนาขององค์กรปกครองส่วนท้องถิ่นในเขตจังหวัด

องค์การบริหารส่วนจังหวัดพัทลุง ได้นำเสนอผลการประชุมเชิงปฏิบัติการเพื่อจัดทำ/ทบทวนยุทธศาสตร์  
การพัฒนาขององค์กรปกครองส่วนท้องถิ่นในเขตจังหวัดและยุทธศาสตร์การพัฒนาองค์การบริหารส่วนจังหวัด  
พัทลุง ต่อที่ประชุมประชาคมท้องถิ่นระดับจังหวัดขององค์การบริหารส่วนจังหวัดพัทลุง เมื่อวันที่ ๒๐ มกราคม  
๒๕๖๐ ณ ศูนย์ประชุมองค์การบริหารส่วนจังหวัดพัทลุง เพื่อพิจารณาวิพากษ์ ร่างยุทธศาสตร์การพัฒนาของ  
องค์กรปกครองส่วนท้องถิ่นในเขตจังหวัด และร่างยุทธศาสตร์การพัฒนา ขององค์การบริหารส่วนจังหวัดพัทลุง  
พร้อมทั้งรับทราบปัญหาความต้องการของประชาชนในพื้นที่โดยได้นำผลที่ได้จากการประชุมทั้งสองเวที มา  
พิจารณาถึงความเป็นไปได้และบริบทการพัฒนาท้องถิ่นในจังหวัดพัทลุง พร้อมทั้งการปรับแก้ไขรายละเอียดให้มี  
ความชัดเจน และครอบคลุมทุกด้านนำไปสู่การกำหนดวิสัยทัศน์ และยุทธศาสตร์การพัฒนา ดังนี้

##### วิสัยทัศน์ (Vision)

“คนมีคุณภาพชีวิตที่ดี มีเศรษฐกิจมั่นคง ดำรงวัฒนธรรมท้องถิ่น”

##### คำนิยาม

คนมีคุณภาพชีวิตที่ดี หมายถึง ประชาชนได้รับบริการสาธารณะอย่างทั่วถึง มีระบบโครงสร้างพื้นฐาน  
ที่สะดวกและปลอดภัย ได้รับการศึกษาอย่างเท่าเทียมและมีคุณภาพ เด็ก เยาวชน สตรี ผู้สูงอายุ ผู้พิการ และ  
ผู้ด้อยโอกาสได้รับการดูแล ฟื้นฟู และพัฒนาอย่างทั่วถึงเป็นระบบ สังคมมีความเข้มแข็ง ปลอดภัยจากยาเสพติด  
ภายใต้ความสมดุลทางทรัพยากรธรรมชาติและสิ่งแวดล้อม

มีเศรษฐกิจมั่นคง หมายถึง เศรษฐกิจที่มีการเจริญเติบโตจากฐานรากอย่างต่อเนื่องและยั่งยืน

ดำรงวัฒนธรรมท้องถิ่น หมายถึง วัฒนธรรม ประเพณี และภูมิปัญญาท้องถิ่นได้รับการจัดการอย่างมี  
คุณค่าควบคู่ไปกับการพัฒนาที่ยั่งยืน

##### พันธกิจ (Mission)

๑. ระบบโครงสร้างพื้นฐานให้ประชาชนมีความสะดวกปลอดภัยและทั่วถึง พร้อมทั้งเชื่อมโยงไปสู่ภาค  
การเกษตร อุตสาหกรรมและการท่องเที่ยว อย่างมีคุณภาพและได้มาตรฐาน

๒. ส่งเสริมและพัฒนาให้ประชาชนมีคุณภาพ มีสุขภาพดี มีความรู้ มีคุณธรรม และมีความปลอดภัยใน  
ชีวิตและทรัพย์สิน โดยการสนับสนุนการศึกษาทุกระดับอย่างมีคุณภาพสนับสนุนกิจกรรมด้านสาธารณสุข ให้มี  
ประสิทธิภาพและได้มาตรฐาน

๓. ส่งเสริมให้ประชาชนมีส่วนร่วมในการจัดการทรัพยากรธรรมชาติและสิ่งแวดล้อมเพื่อการ พัฒนาที่  
สมดุล และเสริมสร้างศักยภาพในการป้องกันและบรรเทาสาธารณภัยของท้องถิ่น

๔. ส่งเสริมให้ประชาชนทำการเกษตรตามหลักปรัชญาของเศรษฐกิจพอเพียง มีการรวมกลุ่มแปรรูป  
ผลผลิต การลดต้นทุนการผลิต การสร้างมูลค่าเพิ่มและพัฒนาผลิตภัณฑ์ชุมชนและท้องถิ่นให้ชุมชนอย่างยั่งยืน

๕. ส่งเสริมการท่องเที่ยวเชิงอนุรักษ์ให้มีคุณภาพมาตรฐานการท่องเที่ยว โดยการมีส่วนร่วม ของในชุมชน  
ให้เข้มแข็งและยั่งยืน

๖. ส่งเสริมศาสนา ศิลปวัฒนธรรม จารีตประเพณี และภูมิปัญญาท้องถิ่นให้คงอยู่สืบไป โดยการมีส่วนร่วมของประชาชนในท้องถิ่น

๗. ส่งเสริมการใช้หลักธรรมาภิบาลในการบริหารจัดการองค์กร

ประเด็นยุทธศาสตร์การพัฒนาขององค์กรปกครองส่วนท้องถิ่นในเขตจังหวัดพัทลุง(พ.ศ. ๒๕๖๑ - ๒๕๖๔)

ยุทธศาสตร์	กลยุทธ์
ยุทธศาสตร์ที่ ๑ การพัฒนาโครงสร้างพื้นฐานและระบบโลจิสติกส์	๑.๑ พัฒนาระบบโครงสร้างพื้นฐานด้านคมนาคมและสาธารณูปโภค ๑.๒ สนับสนุนการจัดทำและปรับปรุงผังเมือง
ยุทธศาสตร์ที่ ๒ การพัฒนาศักยภาพทุนมนุษย์	๒.๑ ส่งเสริมการศึกษาทั้งในระบบ นอกระบบ การศึกษาตามอัธยาศัย และการเรียนรู้ตลอดชีวิต ๒.๒ การพัฒนาคุณภาพเด็ก เยาวชน สตรี ผู้สูงอายุ ผู้พิการ และผู้ด้อยโอกาส ๒.๓ สนับสนุนการป้องกันโรค การควบคุมโรค และการสาธารณสุข ๒.๔ สนับสนุนการป้องกันและแก้ไขปัญหายาเสพติด ๒.๕ ส่งเสริมการกีฬาและนันทนาการ
ยุทธศาสตร์ที่ ๓ การจัดการทรัพยากรธรรมชาติและ การป้องกันบรรเทาสาธารณภัย	๓.๑ ส่งเสริมการอนุรักษ์ทรัพยากรธรรมชาติและสิ่งแวดล้อม ๓.๒ ส่งเสริมการป้องกัน บรรเทาสาธารณภัย และการรักษาความสงบเรียบร้อย
ยุทธศาสตร์ที่ ๔ การบริหารจัดการองค์กรอย่างมีธรรมาภิบาล	๔.๑ ส่งเสริมการมีส่วนร่วมของประชาชนในการพัฒนาท้องถิ่น ๔.๒ จัดหาเครื่องมือ อุปกรณ์และสถานที่ให้สามารถตอบสนองต่อการปฏิบัติงานได้อย่างมีประสิทธิภาพ ๔.๓ ประชาสัมพันธ์ข้อมูลข่าวสารของท้องถิ่นอย่างทั่วถึง
ยุทธศาสตร์ที่ ๕ การสร้างความเข้มแข็งภาคเกษตรและระบบเศรษฐกิจ	๕.๑ ก่อสร้างและบำรุงรักษาแหล่งน้ำเพื่อการเกษตร ๕.๒ ส่งเสริมการประกอบอาชีพตามหลักปรัชญาของเศรษฐกิจพอเพียง ๕.๓ ยกระดับมาตรฐานการผลิตสินค้าทางการเกษตรและอาหาร
ยุทธศาสตร์ที่ ๖ การส่งเสริมการท่องเที่ยวในชุมชน	๖.๑ พัฒนาศักยภาพการท่องเที่ยวเชิงนิเวศและวิถีชีวิตชุมชน ๖.๒ ประชาสัมพันธ์และส่งเสริมให้มีกิจกรรมการท่องเที่ยวที่หลากหลาย
ยุทธศาสตร์ที่ ๗ การส่งเสริมศาสนา ศิลปวัฒนธรรม ประเพณีและภูมิปัญญาท้องถิ่น	๗.๑ ส่งเสริมกิจกรรมทางศาสนาอย่างต่อเนื่อง ๗.๒ ส่งเสริมกิจกรรมทางศิลปวัฒนธรรม ประเพณีและภูมิปัญญาท้องถิ่น

## ๕. ยุทธศาสตร์การพัฒนาองค์กรปกครองส่วนท้องถิ่น

วิสัยทัศน์การพัฒนา (Vision) การพัฒนาท้องถิ่น

“การคมนาคมสะดวก เศรษฐกิจ สังคม สิ่งแวดล้อมดี  
มีการศึกษา ก้าวหน้าด้านสาธารณสุข”

พันธกิจ (Mission) การพัฒนาท้องถิ่น

๑. พัฒนาโครงสร้างพื้นฐานและการสาธารณสุขปลอดภัยและทั่วถึง
๒. ส่งเสริมการลงทุนเพื่อกระตุ้นเศรษฐกิจและสร้างรายได้ให้แก่ประชาชน
๓. ส่งเสริมและพัฒนาคุณภาพชีวิตให้กับประชาชนโดยเฉพาะผู้สูงอายุ ผู้ด้อยโอกาสทางสังคม
๔. ส่งเสริมและสนับสนุนด้านสาธารณสุข
๕. ส่งเสริมและสนับสนุนความสงบเรียบร้อย ความปลอดภัยในชีวิตและทรัพย์สิน
๖. ส่งเสริมและสนับสนุนการจัดการศึกษาในระบบและนอกระบบ
๗. ส่งเสริมและสนับสนุนด้านกีฬา นันทนาการและเสริมสร้างสุขภาพอนามัยให้แก่ประชาชน
๘. ส่งเสริมและสนับสนุนศิลปะ วัฒนธรรม จารีตประเพณีและภูมิปัญญาท้องถิ่น
๙. การเพิ่มประสิทธิภาพในการจัดการสิ่งแวดล้อมให้เกิดสภาวะแวดล้อมที่ดีของตำบล
๑๐. การสร้างระบบบริหารจัดการที่ดีโดยทุกภาคส่วนมีส่วนร่วมในการตัดสินใจการวางแผนพัฒนา การตรวจสอบ เพื่อให้เกิดความโปร่งใสในการบริหารและการปกครอง

เป้าหมายหรือเป้าประสงค์ที่ต้องการพัฒนา

๑. พัฒนา ปรับปรุง ซ่อมแซม บำรุงรักษา โครงสร้างพื้นฐานระบบสาธารณสุขและสาธารณสุขการ
๒. เสริมสร้างอาชีพและสร้างรายได้ให้แก่ประชาชนในท้องถิ่น
๓. ส่งเสริมคุณภาพชีวิตของประชาชนมีความเป็นอยู่ที่ดีขึ้นโดยเฉพาะผู้สูงอายุ ผู้ด้อยโอกาสทาง
๔. ส่งเสริมกิจกรรมด้านสาธารณสุข
๕. สนับสนุนภารกิจด้านการรักษาความสงบเรียบร้อยความปลอดภัยในชีวิตและทรัพย์สิน
๖. สนับสนุนด้านการศึกษาทุกระบบให้สอดคล้องกับการปฏิรูปการศึกษา
๗. สนับสนุนให้ประชาชน เยาวชนเล่นกีฬา ออกกำลังกายเพื่อให้มีสุขภาพอนามัยที่ดีขึ้น
๘. อนุรักษ์ศิลปะ วัฒนธรรม จารีตประเพณี ภูมิปัญญาท้องถิ่นให้คงอยู่สืบไป
๙. อนุรักษ์ทรัพยากรธรรมชาติและสิ่งแวดล้อมให้มีความยั่งยืน
๑๐. บริหารจัดการองค์กรให้ได้มาตรฐานตามหลักธรรมาภิบาลและสนับสนุนการมีส่วนร่วมของ

สังคม

ประชาชน

ยุทธศาสตร์และแนวทางการพัฒนา

ยุทธศาสตร์การพัฒนากองการบริหารส่วนตำบลควนขนุน

ยุทธศาสตร์ที่ ๑. ยุทธศาสตร์การพัฒนาด้านโครงสร้างพื้นฐาน

แนวทางการพัฒนา

๑. ก่อสร้าง ปรับปรุง ซ่อมแซม บำรุงรักษา ถนน สะพาน คูระบายน้ำ
๒. ก่อสร้างและปรับปรุงแหล่งน้ำเพื่อการอุปโภคบริโภคและเพื่อการเกษตร
๓. ขยายเขตและปรับปรุงระบบไฟฟ้า



**ยุทธศาสตร์ที่ ๒. ยุทธศาสตร์การพัฒนาคุณภาพชีวิต**

**แนวทางการพัฒนา**

๑. ส่งเสริมการลงทุนและการพัฒนา
๒. ส่งเสริมการพัฒนาด้านการเกษตร การแปรรูปผลิตภัณฑ์และการตลาด
๓. ส่งเสริมสวัสดิการและสังคมสงเคราะห์
๔. ส่งเสริมและพัฒนาด้านสาธารณสุข
๕. การป้องกันและแก้ไขปัญหายาเสพติด
๖. การป้องกันและบรรเทาสาธารณภัย

**ยุทธศาสตร์ที่ ๓ ยุทธศาสตร์การพัฒนาทางการศึกษา การกีฬา ศาสนาศิลปวัฒนธรรมจารีตประเพณีและภูมิปัญญาท้องถิ่น**

**แนวทางการพัฒนา**

๑. ส่งเสริมและพัฒนาการศึกษา
๒. ส่งเสริมกีฬาและนันทนาการ
๓. อนุรักษ์และส่งเสริมศาสนา ศิลปวัฒนธรรมอันดีงาม จารีตประเพณี ภูมิปัญญา

ท้องถิ่น

**ยุทธศาสตร์ที่ ๔. ยุทธศาสตร์การพัฒนาด้านทรัพยากรธรรมชาติสิ่งแวดล้อมและการ**

ท่องเที่ยว

**แนวทางการพัฒนา**

๑. ส่งเสริมและสนับสนุนการอนุรักษ์ทรัพยากรธรรมชาติและสิ่งแวดล้อม
๒. การควบคุมมลพิษจากขยะ น้ำเสีย ฝุ่นละออง ก๊าซและกลิ่น
๓. การบริหารจัดการน้ำอย่างเป็นระบบ
๔. ส่งเสริมการท่องเที่ยว

**ยุทธศาสตร์ที่ ๕. ยุทธศาสตร์การพัฒนาและส่งเสริมการบริหารกิจการบ้านเมืองที่ดี**

**แนวทางการพัฒนา**

๑. การพัฒนาประชาธิปไตยแบบมีส่วนร่วมและสร้างความเข้มแข็งให้กับกระบวนการ
๒. การพัฒนาและเพิ่มประสิทธิภาพการบริหารงานของท้องถิ่น

ประชาสังคม

### ความเชื่อมโยงยุทธศาสตร์จังหวัดกับยุทธศาสตร์การพัฒนาขององค์กรปกครองส่วนท้องถิ่น โครงการความเชื่อมโยงแผนยุทธศาสตร์การพัฒนาองค์การบริหารส่วนตำบลควนขนุน พ.ศ.๒๕๖๑-๒๕๖๔



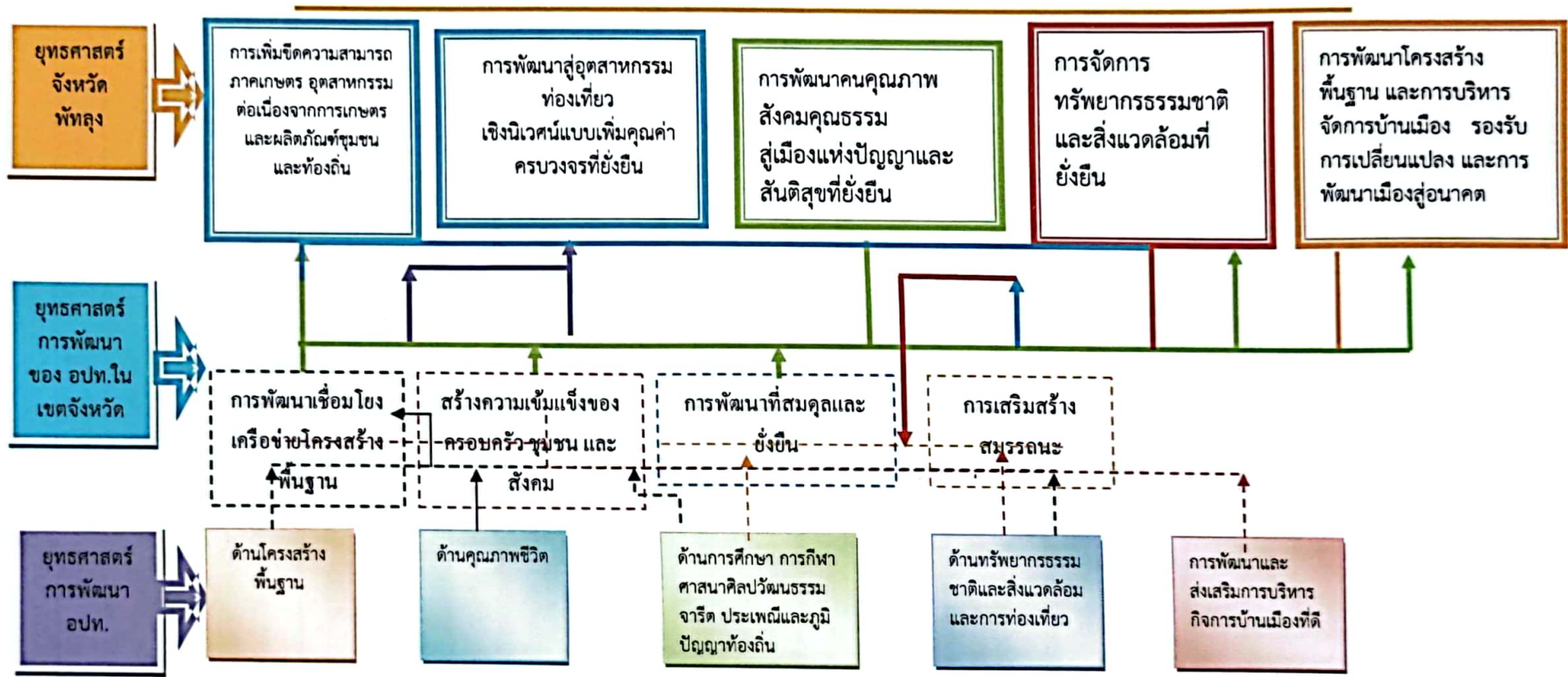

### แผนที่ยุทธศาสตร์

## ยุทธศาสตร์การพัฒนาขององค์กรปกครองส่วนท้องถิ่น

แบบ ยท.๐๒

วิสัยทัศน์

การคมนาคมสะดวก เศรษฐกิจ สังคม สิ่งแวดล้อมดี มีการศึกษา ก้าวหน้าด้านสาธารณสุข

พันธกิจ

๑. พัฒนาโครงสร้างพื้นฐานและการสาธารณสุขมีความสะดวกปลอดภัยและทั่วถึง
๒. ส่งเสริมการลงทุนเพื่อกระตุ้นเศรษฐกิจและสร้างรายได้ให้แก่ประชาชน
๓. ส่งเสริมและพัฒนาคุณภาพชีวิตให้กับประชาชนโดยเฉพาะผู้สูงอายุ ผู้ด้อยโอกาสทางสังคม
๔. ส่งเสริมและสนับสนุนด้านสาธารณสุข
๕. ส่งเสริมและสนับสนุนความสงบเรียบร้อย ความปลอดภัยในชีวิตและทรัพย์สิน
๖. ส่งเสริมและสนับสนุนการจัดการศึกษาในระบบและนอกระบบ
๗. ส่งเสริมและสนับสนุนด้านกีฬา นันทนาการและเสริมสร้างสุขภาพอนามัยให้แก่ประชาชน
๘. ส่งเสริมและสนับสนุนศิลปะ วัฒนธรรม จารีตประเพณีและภูมิปัญญาท้องถิ่น
๙. การเพิ่มประสิทธิภาพในการจัดการสิ่งแวดล้อมให้เกิดสภาวะแวดล้อมที่ดีของตำบล
๑๐. การสร้างระบบบริหารจัดการที่ดีโดยทุกภาคส่วนมีส่วนร่วมในการตัดสินใจการวางแผนพัฒนา การตรวจสอบ เพื่อให้เกิดความโปร่งใสในการบริหารและการปกครอง

เป้าประสงค์

๑. พัฒนา ปรับปรุง ซ่อมแซม บำรุงรักษา โครงสร้างพื้นฐานระบบสาธารณสุขและสาธารณสุขการ
๒. เสริมสร้างอาชีพและสร้างรายได้ให้แก่ประชาชนในท้องถิ่น
๓. ส่งเสริมคุณภาพชีวิตของประชาชนมีความเป็นอยู่ที่ดีขึ้นโดยเฉพาะผู้สูงอายุ ผู้ด้อยโอกาสทางสังคม
๔. ส่งเสริมกิจกรรมด้านสาธารณสุข
๕. สนับสนุนภารกิจด้านการรักษาความสงบเรียบร้อยความปลอดภัยในชีวิตและทรัพย์สิน
๖. สนับสนุนด้านการศึกษาทุกระบบให้สอดคล้องกับการปฏิรูปการศึกษา
๗. สนับสนุนให้ประชาชน เยาวชนเล่นกีฬา ออกกำลังกายเพื่อให้มีสุขภาพอนามัยที่ดีขึ้น
๘. อนุรักษ์ศิลปะ วัฒนธรรม จารีตประเพณี ภูมิปัญญาท้องถิ่นให้คงอยู่สืบไป
๙. อนุรักษ์ทรัพยากรธรรมชาติและสิ่งแวดล้อมให้มีความยั่งยืน
๑๐. บริหารจัดการองค์กรให้ได้มาตรฐานตามหลักธรรมาภิบาลและสนับสนุนการมีส่วนร่วมของประชาชน

ยุทธศาสตร์

- ด้านโครงสร้างพื้นฐาน
- ด้านคุณภาพชีวิต
- ด้านการศึกษา การกีฬา ศาสนาศิลปวัฒนธรรม จารีต ประเพณีและภูมิปัญญาท้องถิ่น
- ด้านทรัพยากรธรรมชาติและสิ่งแวดล้อม
- การพัฒนาและส่งเสริมการบริหารกิจการบ้านเมืองที่ดี

แนวทางการพัฒนา

- ๑. ก่อสร้าง ปรับปรุง ซ่อมแซม บำรุงถนน สะพาน คุระบายน้ำ
  ๒. ก่อสร้างและปรับปรุงแหล่งน้ำเพื่อการอุปโภค บริหารและเพื่อการเกษตร
  ๓. ขยายเขตและปรับปรุงไฟฟ้า
- ๑. ส่งเสริมการลงทุนและการพัฒนา
  ๒. ส่งเสริมการพัฒนา ด้าน การเกษตรการแปรรูปผลิตภัณฑ์และการตลาด
  ๓. ส่งเสริมสวัสดิการและสังคม สงเคราะห์
  ๔. ส่งเสริมและพัฒนา ด้าน สาธารณสุข
  ๕. ป้องกันและแก้ไข
- ๑. ส่งเสริมและพัฒน การศึกษา
  ๒. ส่งเสริมกีฬาและ นันทนาการ
  ๓. อนุรักษ์และส่งเสริม ศาสนาศิลปวัฒนธรรม อันติงามจารีต ประเพณีภูมิปัญญา ท้องถิ่น
- ๑. ส่งเสริมและสนับสนุนการ อนุรักษ์ทรัพยากรธรรมชาติและ สิ่งแวดล้อม
  ๒. การควบคุมมลพิษจากขยะ น้ำเสีย ผู้ละอองก๊าซและ กลิ่น
  ๓. การบริหารจัดการน้ำอย่าง เป็นระบบ
  ๔. ส่งเสริมการท่องเที่ยว
- ๑. การพัฒนา ประชาธิปไตยแบบ มีส่วนร่วมและ สร้างความเข้มแข็ง ให้กับกระบวนการ ประชาสังคม
  ๒. การพัฒนาและ เพิ่มประสิทธิภาพ การบริหารงานของ ท้องถิ่น

## นโยบายการพัฒนาขององค์การบริหารส่วนตำบลควนขนุน ดังนี้

### ๑. นโยบายด้านการพัฒนาสังคม

๑.๑ รณรงค์ส่งเสริมกระบวนการสร้างคุณธรรม จริยธรรม การสร้างวินัยและจิตสาธารณะของคน  
ในตำบล

๑.๒ พัฒนาองค์ความรู้ตำบลสร้างตำบลควนขนุนให้เป็นสังคมแห่งความรู้ มุ่งเน้นคนเป็น  
ศูนย์กลางการพัฒนา

๑.๓ ส่งเสริมและจัดทำแผนแม่บทชุมชนและแผนปฏิบัติการชุมชน การรวมกลุ่มของสังคม  
องค์กรชุมชนเพื่อแก้ไขปัญหาความยากจนและสร้างเครือข่ายพัฒนาสังคม

๑.๔ ส่งเสริมการพัฒนาทักษะและจัดกิจกรรมเชิงสร้างสรรค์ รวมทั้งจัดสวัสดิการที่จำเป็นพื้นฐาน  
สำหรับการพัฒนาเด็ก เยาวชน ผู้สูงอายุและผู้พิการ

๑.๕ ส่งเสริมสนับสนุนการพัฒนาสังคมที่สอดคล้องกับทิศทางของการสร้างสุขภาวะแบบองค์รวม  
และสร้างสังคมอยู่ดีมีสุข

### ๒. นโยบายการพัฒนาการศึกษา การกีฬา ศาสนา วัฒนธรรม

๒.๑ ส่งเสริม สนับสนุนการพัฒนากระบวนการทางการศึกษาทั้งในระบบนอกระบบตามอัธยาศัย  
และการดำเนินงานเรื่องการศึกษาให้กับเด็กปฐมวัยอายุ ๓-๕ ปีให้ได้รับการพัฒนาในทุก ๆ ด้านและพัฒนาวิชาการ  
สู่มาตรฐาน

๒.๒ ส่งเสริมผู้เรียนในตำบลควนขนุนสู่ความเป็นเลิศโดยตัวต่อตัว เน้น คณิตศาสตร์ วิทยาศาสตร์  
ภาษาไทย ภาษาอังกฤษ เพื่อวางรากฐานในการเพิ่มศักยภาพผู้เรียนแก่เด็กและเยาวชนภายในตำบลสู่ประชาคม  
อาเซียน

๒.๓ ส่งเสริมสนับสนุนอินเทอร์เน็ตความเร็วสูงเพื่อใช้ในการสืบค้นข้อมูลและ เข้าถึงเครือข่ายต่าง  
ๆ ในการเรียนรู้

๒.๔ ส่งเสริมสนับสนุนกิจกรรมต่าง ๆ ที่เกี่ยวข้องกับศาสนาศึกษา การปฏิบัติกิจกรรมทางศาสนา  
และการพัฒนาศาสนาสถาน

๒.๕ ส่งเสริมสนับสนุนการสืบสานวัฒนธรรม ประเพณี วิถีชุมชนและภูมิปัญญาท้องถิ่นทุกศาสนา

๒.๖ ส่งเสริมสนับสนุนกิจกรรมการแข่งขันกีฬาทั้งภายในและภายนอกเพื่อส่งเสริมและพัฒนาให้  
เด็กเยาวชนและประชาชนทั่วไปได้รับโอกาสในการเล่นกีฬาอย่างถูกวิธีและการออกกำลังกายอย่างทั่วถึง

### ๓. นโยบายการพัฒนาสาธารณสุขและส่งเสริมคุณภาพชีวิต

๓.๑ ส่งเสริมสนับสนุนโครงการสร้างเสริมสุขภาพของประชาชนทุกกลุ่มอายุให้สวัสดิการแก่  
คนชรา ผู้พิการ ผู้ด้อยโอกาส

๓.๒ ส่งเสริมการดำเนินงานด้านสุขภาพอนามัยและการจัดการสุขภาวะภาคประชาชน โดยผ่าน  
กลุ่มอาสาสมัครสาธารณสุขชุมชน

๓.๓ พัฒนาปรับปรุงงานสุขาภิบาลสิ่งแวดล้อมในตำบล ผู้ประกอบการ ร้านค้า ร้านอาหาร เพื่อ  
เข้าสู่มาตรฐานอาหารสะอาด รสชาติอร่อย

๓.๔ ส่งเสริมสนับสนุนการควบคุมป้องกันการเผยแพร่ระบาดของโรคติดต่อและโรคไม่ติดต่อที่  
อันตราย

๓.๕ ส่งเสริมการพัฒนายกระดับงานด้านการจัดการสุขภาวะชุมชนแบบองค์รวมให้เกิดการ  
ตระหนักและตื่นตัว โดยใช้กระบวนการด้านการจัดการความรู้เป็นเครื่องมือในการขับเคลื่อน

๓.๖ ส่งเสริมดูแลสุขภาพแม่และลูกตั้งแต่อยู่ในครรภ์ เพื่อให้ทารกมีการพัฒนาทางสมองและมีการเจริญเติบโตทางร่างกาย

๓.๗ ส่งเสริมการพัฒนากระบวนการเรียนรู้ร่วมเครือข่ายบริการสาธารณสุข อปพร. อสม.มูลนิธิ และองค์กรเอกชนในการช่วยเหลือการกู้ภัยฉุกเฉินผู้ป่วยได้อย่างท่วงที

#### ๔. นโยบายการพัฒนาทางเศรษฐกิจ

๔.๑ ส่งเสริมมุ่งเน้นการเรียนรู้และถ่ายทอดเทคโนโลยีที่เหมาะสมกับพื้นที่ เพื่อยกระดับความรู้ฝีมือและภูมิปัญญาท้องถิ่นให้สามารถสร้างมูลค่าเพิ่มของผลิตภัณฑ์และส่งเสริมสนับสนุนการร่วมกลุ่มการผลิตและจำหน่าย

๔.๒ ส่งเสริมสนับสนุนกลุ่มเกษตรกรและกลุ่มอาชีพต่าง ๆ ให้มีรายได้และการกระจายรายได้เพิ่มขึ้น

๔.๓ ส่งเสริมการพัฒนาแหล่งท่องเที่ยวในตำบลควนขนุนให้เป็นศูนย์กลางการท่องเที่ยวของตำบล

#### ๕. นโยบายด้านโครงสร้างพื้นฐาน

๕.๑ ส่งเสริมสนับสนุนโครงสร้างการก่อสร้างถนนเพื่อป้องกันน้ำท่วมอย่างถาวร ให้มีภูมิทัศน์ที่สวยงามมีทางสัญจรที่สะดวก มีสถานที่พักผ่อนหย่อนใจและออกกำลังกาย

๕.๒ ส่งเสริมสนับสนุนการพัฒนาปรับปรุงระบบการบริการสาธารณสุขปโภค สาธารณูปการ โครงสร้างพื้นฐาน เช่น ถนน คุระบายน้ำ กิจกรรมประปา ไฟฟ้า โทรศัพท์สาธารณะ

๕.๓ ส่งเสริมการพัฒนาภูมิทัศน์ สถานที่ราชการหน่วยงานต่าง ๆ ของตำบลตลอดถึงชุมชน การจัดการแผนผังตำบลควนขนุนให้สอดคล้องกับทิศทางการพัฒนาตำบลน่าอยู่

#### ๖. นโยบายการพัฒนาทรัพยากรธรรมชาติและสิ่งแวดล้อม

๖.๑ รณรงค์ส่งเสริมการสร้างจิตสำนึกสาธารณะทางด้านการจัดการทรัพยากรธรรมชาติและสิ่งแวดล้อมแก่ประชาชนและชุมชน แบบการมีส่วนร่วมของชาวชุมชนในการบริหารจัดการทรัพยากร ขับเคลื่อนการจัดการโครงการกิจกรรมต่าง ๆ ที่มุ่งไปสู่การลดภาวะโลกร้อน

๖.๒ ส่งเสริมสนับสนุนพัฒนาแหล่งน้ำทะเลพระ ซึ่งเป็นแหล่งน้ำที่สำคัญของชุมชนให้สามารถรองรับการใช้ประโยชน์ของชุมชนในตำบลควนขนุนและพื้นที่อื่น ๆ ที่มีอาณาเขตติดต่อกันได้อย่างยั่งยืน

๖.๓ ส่งเสริมสนับสนุนการจัดการทำแผนพลังงานระดับชุมชนและครัวเรือน การรู้จักใช้พลังงานอย่างคุ้มค่าและใช้พลังงานทางเลือก

๖.๔ ส่งเสริมสนับสนุนการจัดการอนุรักษ์ทรัพยากรธรรมชาติและเพิ่มพื้นที่สีเขียวสำหรับเป็นพื้นที่พักผ่อนของประชาชนในตำบล และส่งเสริมการอนุรักษ์สิ่งแวดล้อมในตำบล

๖.๕ ส่งเสริมสนับสนุนการจัดการขยะแบบการมีส่วนร่วมตั้งแต่ต้นทาง กลางทางและปลายทาง อันนำไปสู่การจัดการขยะอย่างเป็นระบบ

#### ๗. นโยบายด้านการเมือง

๗.๑ พัฒนางองค์กรในตำบลควนขนุนให้เป็นองค์กรที่มีหลักการบริหารจัดการบ้านเมืองที่ดีและเป็นหน่วยงานบริการสังคมที่ดีมีมาตรฐานตามแบบธรรมาภิบาล ด้วยการส่งเสริมสนับสนุนการศึกษา การสร้างกระบวนการเรียนรู้และการจัดการความรู้เพื่อพัฒนาศักยภาพและยกระดับให้แก่สมาชิกท้องถิ่น ข้าราชการและพนักงานพร้อมทั้งสร้างเสริมกระบวนการพัฒนาระบบการบริการสาธารณะที่ดีมีมาตรฐานเพื่อรองรับการบริการแต่ละด้านให้เกิดประโยชน์สูงสุดต่อประชาชน

๗.๒ ส่งเสริมสนับสนุนกระบวนการมีส่วนร่วมทางการบริหารและการเมืองภายใต้ระบอบประชาธิปไตยโดยการพัฒนากระบวนการทำงานในระบอบท้องถิ่น สมาชิกสภาท้องถิ่นควบคู่ไปกับการพัฒนากระบวนการประชาธิปไตยของชุมชนและภาคประชาชน

๗.๓ ส่งเสริมการมีส่วนร่วมของประชาชนในการจัดทำแผนพัฒนา ติดตามตรวจสอบการทำงานขององค์การบริหารส่วนตำบลควนขนุน

๗.๔ ประสานงานเพื่อก่อให้เกิดการสร้างเครือข่ายการทำงานทั้งภาครัฐ องค์กรปกครองส่วนท้องถิ่นในเขตพื้นที่อำเภอเขาชัยสนและพื้นที่อื่น ๆ ตลอดจนจนถึงส่วนราชการที่เกี่ยวข้องภาคเอกชน องค์กรพัฒนาเอกชน

## ๘. นโยบายเร่งด่วน

๘.๑ แก้ไขปัญหาถนนชำรุด เป็นหลุมเป็นบ่อ ในเส้นทางที่ติดต่อระหว่างตำบลในเส้นทางในพื้นที่ทำการเกษตรของราษฎรภายในตำบล

๘.๒ ดำเนินการติดตั้งคอมพิวเตอร์สาธารณะและซ่อมแซมคอมพิวเตอร์สาธารณะ ในเขตพื้นที่ทุกหมู่บ้านเพื่อความปลอดภัยในชีวิตและทรัพย์สินของประชาชน

๘.๓ พัฒนาศูนย์พัฒนาเด็กเล็กในสังกัดองค์การบริหารส่วนตำบลควนขนุน ให้เป็นศูนย์พัฒนาเด็กเล็กที่มีคุณภาพ

๘.๔ ส่งเสริมสนับสนุนด้านสวัสดิการสังคมและกิจกรรมในการพัฒนาคุณภาพชีวิตของผู้สูงอายุ คนพิการ และผู้ด้อยโอกาสในสังคม อย่างทั่วถึงและเป็นธรรม

๘.๕ ส่งเสริมกิจกรรมกิจกรรมในด้านกีฬาและนันทนาการแก่เด็กเยาวชนและประชาชนทั่วไป เพื่อให้ห่างไกลจากยาเสพติด

๘.๖ พัฒนาแหล่งท่องเที่ยวภายในตำบลควนขนุน เช่นแหล่งน้ำทะเลพระให้เป็นศูนย์กลางการท่องเที่ยวและเป็นสถานที่พักผ่อนของประชาชนในตำบลควนขนุน

๘.๗ ปรับระบบบริหารราชการขององค์การบริหารส่วนตำบลควนขนุน โดยใช้หลักการบริหารกิจการบ้านเมืองที่ดีเพื่อให้การบริหารราชการบรรลุเป้าหมาย ดังต่อไปนี้

(๑) เกิดประโยชน์สุขแก่ประชาชน

(๒) เกิดผลสัมฤทธิ์ต่อภารกิจขององค์การบริหารส่วนตำบลควนขนุน

(๓) มีประสิทธิภาพและเกิดความคุ้มค่าในเชิงภารกิจขององค์การบริหารส่วนตำบลควนขนุน

(๔) ไม่มีขั้นตอนการปฏิบัติงานเกินความจำเป็น

(๕) มีการปรับปรุงภารกิจของส่วนราชการให้ทันต่อสถานการณ์การเปลี่ยนแปลง

(๖) ประชาชนได้รับการอำนวยความสะดวกและได้รับการตอบสนองความต้องการอย่างทั่วถึงและเป็น

ธรรม

(๗) มีการประเมินผลการปฏิบัติราชการ

### การวิเคราะห์ศักยภาพขององค์กร (SWOT)

กำหนดแนวทางในการพัฒนา จะต้องวิเคราะห์ผลกระทบที่เกิดจากปัจจัยต่าง ๆ ด้วย เรียกว่า SWOT Analysis ซึ่งได้แก่

๑. Strengths - จุดแข็งหรือข้อได้เปรียบ
๒. Weaknesses - จุดอ่อนหรือข้อเสียเปรียบ
๓. Opportunities - โอกาสที่จะดำเนินการได้
๔. Threats - อุปสรรค หรือปัจจัยที่คุกคามการดำเนินงานขององค์กร

การวิเคราะห์ SWOT อาจเรียกอีกอย่างหนึ่งว่าเป็นการทำ Situation Analysis เป็นการวิเคราะห์สภาพองค์กร หรือหน่วยงานในปัจจุบัน เพื่อค้นหาจุดแข็ง จุดเด่น จุดด้อย หรือสิ่งทีอาจเป็นปัญหาสำคัญ ในการดำเนินงานสู่สภาพที่ต้องการในอนาคต การวิเคราะห์สภาพการณ์ (Situation Analysis) วิเคราะห์จุดแข็ง จุดอ่อน เพื่อให้รู้ตนเอง (รู้เรา) รู้จักสภาพแวดล้อม (รู้เขา) ชัดเจน และวิเคราะห์โอกาส-อุปสรรค เพื่อประโยชน์ในการกำหนดวิสัยทัศน์ หรือเลือกกลยุทธ์ระดับองค์กรที่เหมาะสมต่อไป ซึ่งจะเกี่ยวข้องกับการทำ Strategic Decision การทำ Strategic Decision เป็นการตัดสินใจเลือกกลยุทธ์หรือวิธีดำเนินงานที่สำคัญ ที่เป็นหลักในการปฏิบัติไปสู่สภาพที่ต้องการในอนาคตขององค์กร เพื่อการบรรลุ Vision หรือสภาพในอนาคตตามที่ได้กำหนดไว้ ซึ่งเป็นการเลือกโดยคำนึงถึงสภาพในอนาคต โดยคำนึงถึงจุดที่ต้องการ โดยรู้สถานการณ์ เห็นถึงโอกาสและรู้จุดดี จุดเด่นตลอดจนจุดอ่อนในการดำเนินงานไปสู่จุดหมายที่ต้องการขององค์กรในอนาคต เป็นการค้นหากลยุทธ์โดยหลักการ มองกว้าง เห็นไกล รอบคอบ ตามหลักการกำหนดกลยุทธ์ในแบบต่าง ๆ เช่น กลยุทธ์ที่มุ่งหา S สูง – O สูง, S สูง – T ต่ำ,

ผลการวิเคราะห์ศักยภาพเพื่อประเมินสถานการณ์การพัฒนาในปัจจุบันและโอกาสการพัฒนา ในอนาคตขององค์การบริหารส่วนตำบล ด้วยเทคนิค SWOT จากผลการศึกษาวิเคราะห์จุดอ่อน (Weaknesses) จุดแข็ง (Strengths) อุปสรรค (Threat) และโอกาส (Opportunities) ขององค์การบริหารส่วนตำบลควนขนุนสรุปได้ ดังนี้

#### ข้อมูล SWOT ขององค์การบริหารส่วนตำบลควนขนุน

##### จุดแข็ง ( Strengths : S)

๑. บุคลากรมีความชำนาญในการปฏิบัติงาน
๒. บุคลากรมีความรับผิดชอบต่อภาระหน้าที่
๓. บุคลากรมีความอดทนสูงในการปฏิบัติงาน
๔. บุคลากรมีความสามารถใช้เทคโนโลยีช่วยสนับสนุนการทำงาน
๕. มีการทำงานเป็นทีม
๖. มีการจัดเก็บข้อมูลสารสนเทศที่ทันสมัยและปลอดภัย
๗. บุคลากรสนับสนุนการทำงานและการประชาสัมพันธ์ข้อมูลข่าวสารต่าง ๆ ได้อย่างรวดเร็วและกว้างขวาง
๘. วัสดุ – อุปกรณ์ ที่ใช้ในการปฏิบัติงานมีความทันสมัย
๙. มีการใช้โปรแกรมทางด้านเทคโนโลยีสารสนเทศเข้ามาช่วย ทำให้เกิดประสิทธิภาพและความรวดเร็ว



**จุดอ่อน (Weaknesses : W)**

๑. ตำแหน่งที่ว่างตามแผนอัตรากำลังยังไม่สามารถสรรหาบุคคลมาดำรงตำแหน่งได้
๒. บุคลากรมีภาระงานหลายด้านหลายหน้าที่
๓. กิจกรรมสัมพันธ์ในกลุ่มมีน้อย
๔. สภาพแวดล้อมและภูมิทัศน์สถานที่ทำงานยังมีความแออัด คับแคบไม่ สะดวกในการให้บริการ
๕. วัสดุ-อุปกรณ์ ที่ใช้ปฏิบัติงานมีจำนวนไม่เพียงพอ

**โอกาส (Opportunities : O)**

๑. จัดส่งบุคลากรเข้ารับการอบรมตามมาตรฐานกำหนดตำแหน่ง

**อุปสรรค (Threat :T)**

๑. งบประมาณมีจำนวนจำกัด
๒. ตำแหน่งว่างไม่มีผู้ประสงค์โอน(ย้าย)มาดำรงตำแหน่ง ต้องรอใช้บัญชีจาก กสอ.ซึ่งทำให้ล่าช้า

**ภัยคุกคาม (Threat)**

๑. บุคลากรขาดการอบรมเกี่ยวกับการปฏิบัติหน้าที่ตามมาตรฐานกำหนดตำแหน่ง
๒. นโยบายการบริหารงานเปลี่ยนไปตามวาระผู้บริหาร
๓. บุคลากรบางส่วนยังไม่พร้อมรับการเปลี่ยนแปลงและเรียนรู้สิ่งใหม่ๆ
๔. บุคลากรขาดการพัฒนาทักษะที่จำเป็นต่อการ ปฏิบัติงาน เช่น ภาษาอังกฤษ เทคโนโลยีสารสนเทศ

**๖. ภารกิจหลักและภารกิจรองที่ องค์การบริหารส่วนตำบลจะดำเนินการ**

นำภารกิจที่ได้วิเคราะห์ตามข้อ ๕ จำนวน ๗ ภารกิจ นำมากำหนดภารกิจหลักและภารกิจรองที่จะ ดำเนินการตามแผนอัตรากำลัง ๓ ปี โดยองค์การบริหารส่วนตำบลควนขนุน มีภารกิจหลักและภารกิจรอง ที่ต้องดำเนินการ ดังนี้

**๖.๑ ภารกิจหลัก**

๑. ด้านการปรับปรุงโครงสร้างพื้นฐาน
๒. ด้านการส่งเสริมคุณภาพชีวิต
๓. ด้านการจัดระเบียบชุมชน สังคม และการรักษาความสงบเรียบร้อย
๔. ด้านการอนุรักษ์ทรัพยากรธรรมชาติและสิ่งแวดล้อม
๕. ด้านการพัฒนาการเมืองและการบริหาร
๖. ด้านการส่งเสริมการศึกษา
๗. ด้านการป้องกันและบรรเทาสาธารณภัยและการแก้ไขปัญหาความเดือดร้อนของราษฎร

**๖.๒ ภารกิจรอง**

๑. การฟื้นฟูวัฒนธรรมและส่งเสริมประเพณีและภูมิปัญญาท้องถิ่น
๒. การสนับสนุนและส่งเสริมศักยภาพกลุ่มอาชีพ
๓. การส่งเสริมการเกษตรและการประกอบอาชีพทางการเกษตร
๔. ด้านการวางแผน การส่งเสริมการลงทุน

## ๗. สรุปปัญหา และแนวทางในการกำหนดโครงสร้างส่วนราชการและกรอบอัตรากำลัง

องค์การบริหารส่วนตำบลควนขนุน คณะกรรมการกลางพนักงานส่วนตำบล (ก.อบต.) กำหนดให้เป็นองค์การบริหารส่วนตำบลประเภทสามัญ โดยกำหนดโครงสร้างการแบ่งส่วนราชการออกเป็น ๕ สำนัก/กอง ได้แก่ สำนักปลัดองค์การบริหารส่วนตำบล, กองคลัง, กองช่าง, กองการศึกษา ศาสนาและวัฒนธรรม, กองสวัสดิการสังคม, และหน่วยตรวจสอบภายใน กำหนดกรอบอัตรากำลัง จำนวนทั้งสิ้น.....๗๒..... อัตรา แต่เนื่องจากคณะกรรมการพนักงานส่วนตำบลจังหวัดพัทลุง (ก.อบต.จังหวัดพัทลุง) ในการประชุมครั้งที่ ๑๒/๒๕๖๓ เมื่อวันที่ ๘ ธันวาคม ๒๕๖๓ ได้มีมติเห็นชอบประกาศคณะกรรมการพนักงานส่วนตำบลจังหวัดพัทลุง เรื่อง หลักเกณฑ์และเงื่อนไขเกี่ยวกับการบริหารงานบุคคลขององค์การบริหารส่วนตำบล (แก้ไขเพิ่มเติม) พ.ศ. ๒๕๖๓ ลงวันที่ ๑๕ ธันวาคม ๒๕๖๓ และประกาศคณะกรรมการพนักงานส่วนตำบลจังหวัดพัทลุง เรื่อง กำหนดกอง สำนัก หรือส่วนราชการที่เรียกชื่ออย่างอื่นขององค์การบริหารส่วนตำบล พ.ศ. ๒๕๖๓ ลงวันที่ ๑๕ ธันวาคม ๒๕๖๓ ให้ องค์การบริหารส่วนตำบลกำหนดโครงสร้างการแบ่งส่วนราชการเพื่อรองรับอำนาจหน้าที่ตามที่กำหนดในกฎหมายว่าด้วยสภาตำบลและองค์การบริหารส่วนตำบล กฎหมายว่าด้วยการกำหนดแผนและขั้นตอนการกระจายอำนาจ ให้แก่องค์กรปกครองส่วนท้องถิ่น และกฎหมายอื่นที่กำหนดอำนาจหน้าที่ให้แก่องค์การบริหารส่วนตำบล

## ๘. โครงสร้างการกำหนดส่วนราชการ

จากสภาพปัญหาขององค์การบริหารส่วนตำบลควนขนุน องค์การบริหารส่วนตำบลควนขนุน มีภารกิจอำนาจหน้าที่ ที่จะต้องดำเนินการแก้ไขปัญหาดังกล่าวภายใต้อำนาจหน้าที่ ที่กำหนดไว้ใน พระราชบัญญัติองค์การบริหารส่วนตำบล และตามพระราชบัญญัติกำหนดแผนและขั้นตอนการกระจายอำนาจให้แก่องค์กรปกครองส่วนท้องถิ่น พ.ศ. ๒๕๔๒ โดยมีการกำหนดโครงสร้างส่วนราชการดังนี้

๑) สำนักปลัดองค์การบริหารส่วนตำบล มีหน้าที่ความรับผิดชอบเกี่ยวกับ งานราชการทั่วไปขององค์การบริหารส่วนตำบล งานเลขานุการของนายกองค์การบริหารส่วนตำบล รองนายกองค์การบริหารส่วนตำบลและเลขานุการนายกองค์การบริหารส่วนตำบล งานกิจการสภาองค์การบริหารส่วนตำบล การบริหารงานบุคคลของพนักงานส่วนตำบล ลูกจ้างประจำ และพนักงานจ้าง งานกิจการขนส่ง งานส่งเสริมการท่องเที่ยว งานส่งเสริมการเกษตร งานการพาณิชย์ งานส่งเสริมและพัฒนาอาชีพงานป้องกันและบรรเทาสาธารณภัย งานเทศกิจ งานรักษาความสงบเรียบร้อย งานจราจร งานวิเทศสัมพันธ์ งานสนับสนุนการประชาสัมพันธ์ งานส่งเสริมและพัฒนาเทคโนโลยีสารสนเทศ งานนิติการ งานการเลือกตั้ง งานคุ้มครอง ดูแลและบำรุงรักษาทรัพยากรธรรมชาติและสิ่งแวดล้อม และราชการที่มีได้กำหนดให้เป็นหน้าที่ของกอง สำนัก หรือส่วนราชการใดในองค์การบริหารส่วนตำบลเป็นการเฉพาะ รวมทั้งกำกับและเร่งรัดการปฏิบัติราชการขององค์การบริหารส่วนตำบลให้เป็นไปตามนโยบาย แนวทาง และแผนการปฏิบัติราชการขององค์การบริหารส่วนตำบล งานบริการข้อมูล สถิติ ช่วยเหลือให้คำแนะนำทางวิชาการ งานอื่น ๆ ที่เกี่ยวข้องและที่ได้รับมอบหมาย

๒) กองคลัง มีหน้าที่ความรับผิดชอบเกี่ยวกับ งานการจ่ายเงิน การรับเงิน การจัดเก็บภาษี ค่าธรรมเนียม และการพัฒนารายได้ งานสรุปผล สถิติการจัดเก็บภาษี ค่าธรรมเนียม งานนำส่งเงิน การเก็บรักษาเงินและเอกสารทางการเงิน งานการตรวจสอบใบสำคัญ ฎีกาทุกประเภท งานการจัดทำบัญชี งานตรวจสอบบัญชีทุกประเภท งานเกี่ยวกับเงินเดือน ค่าจ้าง ค่าตอบแทน เงินบำเหน็จ บำนาญ และเงินอื่นๆ งานจัดทำหรือช่วยจัดทำงบประมาณและเงินนอกงบประมาณ งานเกี่ยวกับสถานะการเงินการคลัง งานการจัดสรรเงินต่างๆ งานทะเบียนคุมเงินรายได้และรายจ่ายต่างๆ งานควบคุมการเบิกจ่ายเงิน งานทำงบทดลองประจำเดือนและประจำปี งานเกี่ยวกับการจัดซื้อ จัดจ้าง จัดหา งานทะเบียนคุม งานการจำหน่าย พัสดุ ครุภัณฑ์ และทรัพย์สินต่างๆ งานเกี่ยวกับเงินประกันสัญญาทุกประเภท งานบริการข้อมูล สถิติ ช่วยเหลือให้คำแนะนำทางวิชาการด้านการเงินการคลัง การบัญชี การพัสดุและทรัพย์สิน งานอื่นๆ ที่เกี่ยวข้องและที่ได้รับมอบหมาย

๓) กองช่าง มีหน้าที่ความรับผิดชอบเกี่ยวกับ งานสำรวจ งานออกแบบและเขียนแบบ งานประมาณราคา งานจัดทำราคากลาง งานจัดทำข้อมูลทางด้านวิศวกรรมต่าง ๆ งานจัดเก็บและทดสอบคุณภาพวัสดุ งานจัดทำทะเบียนประวัติโครงสร้างพื้นฐาน อาคาร สะพาน คลอง แหล่งน้ำ งานติดตั้งซ่อมบำรุงระบบไฟส่องสว่างและไฟสัญญาณจราจร งานปรับปรุงภูมิทัศน์ งานผังเมืองตามพระราชบัญญัติการผังเมือง งานการควบคุมอาคารตามระเบียบกฎหมาย งานตรวจสอบการก่อสร้าง งานจัดทำแผนปฏิบัติงานการก่อสร้างและซ่อมบำรุงประจำปี งานควบคุมการก่อสร้างและซ่อมบำรุง งานจัดทำประวัติติดตาม ควบคุมการปฏิบัติงานเครื่องจักรกล งานจัดทำทะเบียนประวัติการใช้เครื่องจักรกลและยานพาหนะ งานแผนการบำรุงรักษาเครื่องจักรกลและยานพาหนะ งานเกี่ยวกับการประปา งานเกี่ยวกับการช่างสุขาภิบาล งานช่วยเหลือสนับสนุนเครื่องจักรกล งานช่วยเหลือสนับสนุนการป้องกันและบรรเทาสาธารณภัย งานช่วยเหลือสนับสนุนด้านทรัพยากรธรรมชาติและสิ่งแวดล้อม งานจัดทำทะเบียนควบคุมการจัดซื้อ เก็บรักษา การเบิกจ่ายวัสดุ อุปกรณ์ อะไหล่ น้ำมันเชื้อเพลิง งานบริการข้อมูล สถิติ ช่วยเหลือให้คำแนะนำทางวิชาการด้านวิศวกรรมต่าง ๆ งานอื่น ๆ ที่เกี่ยวข้องและที่ได้รับมอบหมาย

๔) กองการศึกษา ศาสนาและวัฒนธรรม มีหน้าที่ความรับผิดชอบเกี่ยวกับ งานบริหาร การศึกษา งานพัฒนาการศึกษา ทั้งการศึกษาในระบบการศึกษา การศึกษานอกระบบการศึกษา และการศึกษาตามอัธยาศัย เช่น การจัดการศึกษาปฐมวัย อนุบาลศึกษา ประถมศึกษา มัธยมศึกษา และอาชีวศึกษา งานบริหารวิชาการด้านการศึกษา งานโรงเรียน งานกิจการนักเรียน งานการศึกษาปฐมวัย งานขยายโอกาสทางการศึกษา งานฝึกและส่งเสริมอาชีพ งานห้องสมุด งานพิพิธภัณฑ์ งานเครือข่ายทางการศึกษา งานศึกษานิเทศก์ งานส่งเสริมคุณภาพและมาตรฐานหลักสูตร งานพัฒนาสื่อเทคโนโลยีและนวัตกรรมทางการศึกษา งานการศาสนา งานบำรุง ศิลปะ จารีตประเพณี ภูมิปัญญาท้องถิ่น และวัฒนธรรมอันดีของท้องถิ่น งานการกีฬาและนันทนาการ งานกิจกรรมเด็กเยาวชน และการศึกษานอกโรงเรียน งานศูนย์พัฒนาเด็กเล็ก งานส่งเสริมสวัสดิการ สวัสดิภาพและกองทุนเพื่อการศึกษา งานบริหารงานบุคคลของพนักงานครู บุคลากรทางการศึกษา ลูกจ้าง และพนักงานจ้าง สังกัดสถานศึกษาและศูนย์พัฒนาเด็กเล็ก กรณียังไม่จัดตั้งกองการเจ้าหน้าที่ งานบริการข้อมูล สถิติ ช่วยเหลือให้คำแนะนำทางวิชาการ งานอื่นๆ ที่เกี่ยวข้องและที่ได้รับมอบหมาย

๕) กองสวัสดิการสังคม มีหน้าที่ความรับผิดชอบเกี่ยวกับการปฏิบัติงานด้านสวัสดิการสังคม เกี่ยวกับการสังคมสงเคราะห์ การส่งเสริมสวัสดิการเด็กและเยาวชน ผู้สูงอายุและผู้พิการ การพัฒนาชุมชน การจัดระเบียบชุมชน และสนับสนุนกิจกรรมศูนย์เยาวชน การให้คำปรึกษาแนะนำหรือตรวจสอบเกี่ยวกับงานสวัสดิการสังคม รวมทั้งงานการส่งเสริมอาชีพการเกษตร การพัฒนาเด็ก เยาวชน สตรี ผู้สูงอายุ ผู้พิการ และผู้ด้อยโอกาส และปฏิบัติหน้าที่อื่นที่เกี่ยวข้องและที่ได้รับมอบหมาย

๖) หน่วยตรวจสอบภายใน มีหน้าที่ความรับผิดชอบเกี่ยวกับงาน จัดทำแผนการตรวจสอบภายในประจำปี งานการตรวจสอบความถูกต้องและเชื่อถือได้ของเอกสารการเงิน การบัญชี เอกสารการรับการจ่ายเงินทุกประเภท ตรวจสอบการเก็บรักษาหลักฐานการเงิน การบัญชี งานตรวจสอบการสรรหาพัสดุและทรัพย์สิน การเก็บรักษาพัสดุและทรัพย์สิน งานตรวจสอบการทำประโยชน์จากทรัพย์สินขององค์การบริหารส่วนตำบล งานตรวจสอบ ติดตามและการประเมินผลการดำเนินงานตามแผนงาน โครงการให้เป็นไปตามนโยบาย วัตถุประสงค์ และเป้าหมายที่กำหนดอย่างมีประสิทธิภาพ ประสิทธิผลและประหยัด งานวิเคราะห์และประเมินความมีประสิทธิภาพ ประหยัด คุ่มค่า ในการใช้ทรัพยากรของส่วนราชการต่าง ๆ งานประเมินการควบคุมภายในของหน่วยรับตรวจ งานรายงานผลการตรวจสอบภายใน งานบริการข้อมูล สถิติ ช่วยเหลือให้คำแนะนำแนวทางการแก้ไข ปรับปรุงการปฏิบัติงานแก่หน่วยรับตรวจและผู้เกี่ยวข้อง รวมถึงงาน อื่น ๆ ที่เกี่ยวข้องและที่ได้รับมอบหมาย

#### ๘.๑ โครงสร้าง

จากการที่องค์การบริหารส่วนตำบล ได้กำหนดภารกิจหลักและภารกิจรองที่จะดำเนินการดังกล่าว โดยองค์การบริหารส่วนตำบล กำหนดตำแหน่งของพนักงานส่วนตำบลให้ตรงกับภารกิจดังกล่าว และในระยะแรก การกำหนดโครงสร้างส่วนราชการที่จะรองรับการดำเนินการตามภารกิจนั้น อาจกำหนดเป็นภารกิจ อยู่ในงานหรือ กำหนดเป็นฝ่าย และในระยะต่อไป เมื่อมีการดำเนินการตามภารกิจนั้น และองค์การบริหารส่วนตำบลพิจารณาเห็นว่า ภารกิจนั้นมีปริมาณงานมากพอก็อาจจะพิจารณาตั้งเป็นส่วนต่อไป ดังนี้

**ตารางแสดงโครงสร้างการกำหนดส่วนราชการ**

โครงสร้างตามแผนอัตรากำลังปัจจุบัน	โครงสร้างตามแผนอัตรากำลังใหม่	หมายเหตุ
<p><b>๑.สำนักปลัด อบต.</b></p> <p><b>๑.๑ งานกาารเจ้าหน้าที่</b></p> <ul style="list-style-type: none"> <li>- งานสรรหาและบรรจุแต่งตั้ง</li> <li>- งานสรรหาและเลือกสรร</li> <li>- งานส่งเสริมและพัฒนาบุคลากร</li> <li>- งานวินัยและส่งเสริมคุณธรรม</li> <li>- งานบุคลากรทางการศึกษา</li> <li>- งานสิทธิและสวัสดิการ</li> <li>- งานบรรจุแต่งตั้งและอัตรากำลัง</li> </ul> <p><b>๑.๒ งานบริหารงานทั่วไป</b></p> <p>ตำบล</p> <ul style="list-style-type: none"> <li>- งานราชการทั่วไปขององค์การบริหารส่วนตำบล</li> <li>- งานกิจการคณะผู้บริหาร</li> <li>- งานสนับสนุนการประชาสัมพันธ์</li> <li>- งานส่งเสริมและพัฒนาเทคโนโลยี</li> <li>- งานการประชุม</li> <li>- งานส่งเสริมการมีส่วนร่วมของประชาชน</li> </ul> <p><b>๑.๓ งานแผนงานและงบประมาณ</b></p> <ul style="list-style-type: none"> <li>- งานวิเคราะห์นโยบายและแผน</li> <li>- งานงบประมาณ</li> <li>- งานตรวจติดตามและประเมินผล</li> <li>- งานยุทธศาสตร์และแผนงาน</li> <li>- งานบริการและเผยแพร่วิชาการ</li> <li>- งานสถิติข้อมูลและสารสนเทศ</li> </ul> <p><b>๑.๔ งานบริหารงานสาธารณสุข</b></p> <ul style="list-style-type: none"> <li>- งานส่งเสริมสาธารณสุข</li> <li>- งานส่งเสริมสุขภาพ</li> <li>- งานป้องกันและควบคุมโรค</li> <li>- งานควบคุมและจัดการคุณภาพ</li> </ul> <p>สิ่งแวดล้อม</p> <ul style="list-style-type: none"> <li>- งานจัดการมูลฝอยและสิ่งปฏิกูล</li> <li>- งานรักษาความสะอาด</li> </ul>	<p><b>๑.สำนักปลัด อบต.</b></p> <p><b>๑.๑ งานกาารเจ้าหน้าที่</b></p> <ul style="list-style-type: none"> <li>- งานสรรหาและบรรจุแต่งตั้ง</li> <li>- งานสรรหาและเลือกสรร</li> <li>- งานส่งเสริมและพัฒนาบุคลากร</li> <li>- งานวินัยและส่งเสริมคุณธรรม</li> <li>- งานบุคลากรทางการศึกษา</li> <li>- งานสิทธิและสวัสดิการ</li> <li>- งานบรรจุแต่งตั้งและอัตรากำลัง</li> </ul> <p><b>๑.๒ งานบริหารงานทั่วไป</b></p> <p>ตำบล</p> <ul style="list-style-type: none"> <li>- งานราชการทั่วไปขององค์การบริหารส่วนตำบล</li> <li>- งานกิจการคณะผู้บริหาร</li> <li>- งานสนับสนุนการประชาสัมพันธ์</li> <li>- งานส่งเสริมและพัฒนาเทคโนโลยี</li> <li>- งานการประชุม</li> <li>- งานส่งเสริมการมีส่วนร่วมของประชาชน</li> </ul> <p><b>๑.๓ งานแผนงานและงบประมาณ</b></p> <ul style="list-style-type: none"> <li>- งานวิเคราะห์นโยบายและแผน</li> <li>- งานงบประมาณ</li> <li>- งานตรวจติดตามและประเมินผล</li> <li>- งานยุทธศาสตร์และแผนงาน</li> <li>- งานบริการและเผยแพร่วิชาการ</li> <li>- งานสถิติข้อมูลและสารสนเทศ</li> </ul> <p><b>๑.๔ งานบริหารงานสาธารณสุข</b></p> <ul style="list-style-type: none"> <li>- งานส่งเสริมสาธารณสุข</li> <li>- งานส่งเสริมสุขภาพ</li> <li>- งานป้องกันและควบคุมโรค</li> <li>- งานควบคุมและจัดการคุณภาพ</li> </ul> <p>สิ่งแวดล้อม</p> <ul style="list-style-type: none"> <li>- งานจัดการมูลฝอยและสิ่งปฏิกูล</li> <li>- งานรักษาความสะอาด</li> </ul>	

โครงสร้างตามแผนอัตรากำลังปัจจุบัน	โครงสร้างตามแผนอัตรากำลังใหม่	หมายเหตุ
<p><b>๑.๕ งานป้องกันและบรรเทาสาธารณภัย</b></p> <ul style="list-style-type: none"> <li>- งานป้องกันและบรรเทาสาธารณภัย</li> <li>- งานสงเคราะห์และฟื้นฟูผู้ประสบภัย</li> </ul> <p>และภัยพิบัติต่าง ๆ</p> <p><b>๑.๖ งานนิติการ</b></p> <ul style="list-style-type: none"> <li>- งานกฎหมาย</li> <li>- งานนิติกรรมสัญญา</li> <li>- งานคดี</li> <li>- งานวินัย</li> <li>- งานรับเรื่องราวร้องทุกข์</li> </ul> <p><b>๑.๗ งานกิจการสภาองค์การบริหารส่วนตำบล</b></p> <p>ส่วนตำบล</p> <ul style="list-style-type: none"> <li>- งานเลขานุการสภาองค์การบริหารส่วนตำบล</li> <li>- งานการประชุมสภา</li> <li>- งานการประชุมกรรมการต่าง ๆ</li> </ul> <p>ของสภา</p> <ul style="list-style-type: none"> <li>- งานการจัดทำระเบียบวาระการประชุม</li> </ul> <p>ประชุม</p> <ul style="list-style-type: none"> <li>- งานรายงานการประชุมสภา</li> <li>- งานเกี่ยวกับระเบียบ กฎหมาย</li> </ul> <p>ข้อบังคับ การประชุม</p> <ul style="list-style-type: none"> <li>- งานระเบียบการทะเบียนประวัติ</li> </ul> <p><b>๑.๘ งานส่งเสริมการเกษตร</b></p> <ul style="list-style-type: none"> <li>- งานส่งเสริมการเกษตร</li> <li>- งานส่งเสริมปศุสัตว์</li> <li>- งานป้องกันโรคพืชและสัตว์</li> </ul>	<p><b>๑.๕ งานป้องกันและบรรเทาสาธารณภัย</b></p> <ul style="list-style-type: none"> <li>- งานป้องกันและบรรเทาสาธารณภัย</li> <li>- งานสงเคราะห์และฟื้นฟูผู้ประสบภัย</li> </ul> <p>และภัยพิบัติต่าง ๆ</p> <p><b>๑.๖ งานนิติการ</b></p> <ul style="list-style-type: none"> <li>- งานกฎหมาย</li> <li>- งานนิติกรรมสัญญา</li> <li>- งานคดี</li> <li>- งานวินัย</li> <li>- งานรับเรื่องราวร้องทุกข์</li> </ul> <p><b>๑.๗ งานกิจการสภาองค์การบริหารส่วนตำบล</b></p> <p>ส่วนตำบล</p> <ul style="list-style-type: none"> <li>- งานเลขานุการสภาองค์การบริหารส่วนตำบล</li> <li>- งานการประชุมสภา</li> <li>- งานการประชุมกรรมการต่าง ๆ</li> </ul> <p>ของสภา</p> <ul style="list-style-type: none"> <li>- งานการจัดทำระเบียบวาระการประชุม</li> </ul> <p>ประชุม</p> <ul style="list-style-type: none"> <li>- งานรายงานการประชุมสภา</li> <li>- งานเกี่ยวกับระเบียบ กฎหมาย</li> </ul> <p>ข้อบังคับ การประชุม</p> <ul style="list-style-type: none"> <li>- งานระเบียบการทะเบียนประวัติ</li> </ul> <p><b>๑.๘ งานส่งเสริมการเกษตร</b></p> <ul style="list-style-type: none"> <li>- งานส่งเสริมการเกษตร</li> <li>- งานส่งเสริมปศุสัตว์</li> <li>- งานป้องกันโรคพืชและสัตว์</li> </ul>	

โครงสร้างตามแผนอัตรากำลังปัจจุบัน	โครงสร้างตามแผนอัตรากำลังใหม่	หมายเหตุ
<p><b>๒. กองคลัง</b></p> <p><b>๒.๑ งานการเงินและบัญชี</b></p> <ul style="list-style-type: none"> <li>- งานการจ่ายเงิน การรับเงิน</li> <li>- งานเก็บรักษาเงินและเอกสารทางการเงิน</li> <li>- งานตรวจสอบใบสำคัญ ฎีกาทุกประเภท</li> <li>- งานการจัดทำบัญชี ตรวจสอบบัญชี</li> <li>- งานเงินเดือน ค่าจ้าง ค่าตอบแทน เงิน</li> </ul> <p>บำเหน็จ บำนาญ</p> <ul style="list-style-type: none"> <li>- งานจัดทำงบประมาณและเงินนอก</li> </ul> <p>งบประมาณ</p> <ul style="list-style-type: none"> <li>- งานเกี่ยวกับสถานการณ์เงินการคลัง</li> <li>- งานทะเบียนคุมเงินรายได้และรายจ่าย</li> <li>- งานควบคุมการเบิกจ่ายเงิน</li> <li>- งานทำงบทดลองประจำเดือนและประจำปี</li> </ul> <p><b>๒.๒ งานเร่งรัดและจัดเก็บรายได้</b></p> <ul style="list-style-type: none"> <li>- งานจัดเก็บภาษี ค่าธรรมเนียม</li> <li>- งานพัฒนารายได้</li> <li>- งานสรุปผล สถิติการจัดเก็บภาษี</li> </ul> <p>ค่าธรรมเนียม</p> <ul style="list-style-type: none"> <li>- งานนำส่งเงิน</li> </ul> <p><b>๒.๓ งานพัสดุและทรัพย์สิน</b></p> <ul style="list-style-type: none"> <li>- งานจัดทำแผนการจัดซื้อ จัดจ้าง</li> <li>- งานจัดซื้อ จัดจ้าง จัดหา</li> <li>- งานทะเบียนคุมพัสดุ</li> <li>- งานการจัดจำหน่ายพัสดุ ครุภัณฑ์และ</li> </ul> <p>ทรัพย์สินต่าง ๆ</p> <ul style="list-style-type: none"> <li>- งานเงินประกันสัญญาทุกประเภท</li> </ul> <p><b>๒.๔ งานแผนที่ภาษีและทะเบียนทรัพย์สิน</b></p> <ul style="list-style-type: none"> <li>- งานข้อมูลแผนที่ภาษีและทะเบียนทรัพย์สิน</li> <li>- งานปรับปรุงข้อมูลแผนที่ ภาษีบำรุงท้องที่</li> </ul> <p>ภาษีโรงเรือนและที่ดิน</p> <ul style="list-style-type: none"> <li>- งานประเมินภาษี</li> <li>- งานบริการจัดเก็บภาษีในระบบคอมพิวเตอร์</li> <li>- งานสารสนเทศแผนที่ภาษีและทะเบียน</li> </ul> <p>ทรัพย์สิน</p>	<p><b>๒. กองคลัง</b></p> <p><b>๒.๑ งานการเงินและบัญชี</b></p> <ul style="list-style-type: none"> <li>- งานการจ่ายเงิน การรับเงิน</li> <li>- งานเก็บรักษาเงินและเอกสารทางการเงิน</li> <li>- งานตรวจสอบใบสำคัญ ฎีกาทุกประเภท</li> <li>- งานการจัดทำบัญชี ตรวจสอบบัญชี</li> <li>- งานเงินเดือน ค่าจ้าง ค่าตอบแทน เงิน</li> </ul> <p>บำเหน็จ บำนาญ</p> <ul style="list-style-type: none"> <li>- งานจัดทำงบประมาณและเงินนอก</li> </ul> <p>งบประมาณ</p> <ul style="list-style-type: none"> <li>- งานเกี่ยวกับสถานการณ์เงินการคลัง</li> <li>- งานทะเบียนคุมเงินรายได้และรายจ่าย</li> <li>- งานควบคุมการเบิกจ่ายเงิน</li> <li>- งานทำงบทดลองประจำเดือนและประจำปี</li> </ul> <p><b>๒.๒ งานเร่งรัดและจัดเก็บรายได้</b></p> <ul style="list-style-type: none"> <li>- งานจัดเก็บภาษี ค่าธรรมเนียม</li> <li>- งานพัฒนารายได้</li> <li>- งานสรุปผล สถิติการจัดเก็บภาษี</li> </ul> <p>ค่าธรรมเนียม</p> <ul style="list-style-type: none"> <li>- งานนำส่งเงิน</li> </ul> <p><b>๒.๓ งานพัสดุและทรัพย์สิน</b></p> <ul style="list-style-type: none"> <li>- งานจัดทำแผนการจัดซื้อ จัดจ้าง</li> <li>- งานจัดซื้อ จัดจ้าง จัดหา</li> <li>- งานทะเบียนคุมพัสดุ</li> <li>- งานการจัดจำหน่ายพัสดุ ครุภัณฑ์และ</li> </ul> <p>ทรัพย์สินต่าง ๆ</p> <ul style="list-style-type: none"> <li>- งานเงินประกันสัญญาทุกประเภท</li> </ul> <p><b>๒.๔ งานแผนที่ภาษีและทะเบียนทรัพย์สิน</b></p> <ul style="list-style-type: none"> <li>- งานข้อมูลแผนที่ภาษีและทะเบียนทรัพย์สิน</li> <li>- งานปรับปรุงข้อมูลแผนที่ ภาษีบำรุงท้องที่</li> </ul> <p>ภาษีโรงเรือนและที่ดิน</p> <ul style="list-style-type: none"> <li>- งานประเมินภาษี</li> <li>- งานบริการจัดเก็บภาษีในระบบคอมพิวเตอร์</li> <li>- งานสารสนเทศแผนที่ภาษีและทะเบียน</li> </ul> <p>ทรัพย์สิน</p>	

โครงสร้างตามแผนอัตรากำลังปัจจุบัน	โครงสร้างตามแผนอัตรากำลังใหม่	หมายเหตุ
<p><b>๓. กองช่าง</b></p> <p><b>๓.๑ งานแบบแผนและก่อสร้าง</b></p> <ul style="list-style-type: none"> <li>- งานตรวจสอบการก่อสร้าง</li> <li>- งานควบคุมการก่อสร้างและซ่อมบำรุง</li> <li>- งานจัดทำแผนปฏิบัติงานการก่อสร้างและซ่อมบำรุงประจำปี</li> <li>- งานจัดเก็บและทดสอบคุณภาพวัสดุ</li> <li>- งานจัดทำทะเบียนประวัติโครงสร้างพื้นฐาน อาคาร สะพาน คลอง แหล่งน้ำ</li> </ul> <p><b>๓.๒ งานควบคุมอาคาร</b></p> <ul style="list-style-type: none"> <li>- งานสำรวจ</li> <li>- งานออกแบบและเขียนแบบ</li> <li>- งานประมาณราคา</li> <li>- งานจัดทำราคากลาง</li> </ul> <p><b>๓.๓ งานผังเมือง</b></p> <ul style="list-style-type: none"> <li>- งานกำหนดนโยบายด้านการพัฒนาเมือง</li> <li>- งานการพัฒนาและฟื้นฟูเมือง</li> <li>- งานควบคุมผังเมือง</li> <li>- งานภูมิสารสนเทศ</li> </ul> <p><b>๔.๔ งานสาธารณูปโภค</b></p> <ul style="list-style-type: none"> <li>- งานควบคุมการผลิตน้ำประปา</li> <li>- งานซ่อมแซมและบำรุงรักษาน้ำประปา</li> <li>- งานไฟฟ้าสาธารณะ</li> </ul>	<p><b>๓. กองช่าง</b></p> <p><b>๓.๑ งานแบบแผนและก่อสร้าง</b></p> <ul style="list-style-type: none"> <li>- งานตรวจสอบการก่อสร้าง</li> <li>- งานควบคุมการก่อสร้างและซ่อมบำรุง</li> <li>- งานจัดทำแผนปฏิบัติงานการก่อสร้างและซ่อมบำรุงประจำปี</li> <li>- งานจัดเก็บและทดสอบคุณภาพวัสดุ</li> <li>- งานจัดทำทะเบียนประวัติโครงสร้างพื้นฐาน อาคาร สะพาน คลอง แหล่งน้ำ</li> </ul> <p><b>๓.๒ งานควบคุมอาคาร</b></p> <ul style="list-style-type: none"> <li>- งานสำรวจ</li> <li>- งานออกแบบและเขียนแบบ</li> <li>- งานประมาณราคา</li> <li>- งานจัดทำราคากลาง</li> </ul> <p><b>๓.๓ งานผังเมือง</b></p> <ul style="list-style-type: none"> <li>- งานกำหนดนโยบายด้านการพัฒนาเมือง</li> <li>- งานการพัฒนาและฟื้นฟูเมือง</li> <li>- งานควบคุมผังเมือง</li> <li>- งานภูมิสารสนเทศ</li> </ul> <p><b>๔.๔ งานสาธารณูปโภค</b></p> <ul style="list-style-type: none"> <li>- งานควบคุมการผลิตน้ำประปา</li> <li>- งานซ่อมแซมและบำรุงรักษาน้ำประปา</li> <li>- งานไฟฟ้าสาธารณะ</li> </ul>	



โครงสร้างตามแผนอัตรากำลังปัจจุบัน	โครงสร้างตามแผนอัตรากำลังใหม่	หมายเหตุ
<p><b>๔. กองการศึกษา ศาสนา และวัฒนธรรม</b></p> <p><b>๔.๑ งานบริหารการศึกษา</b></p> <ul style="list-style-type: none"> <li>- งานพัฒนาการศึกษา</li> <li>- งานจัดการศึกษาปฐมวัย</li> <li>- งานบริหารวิชาการด้านการศึกษา</li> <li>- งานศูนย์พัฒนาเด็กเล็ก</li> </ul> <p><b>๔.๒ งานส่งเสริมการศึกษา ศาสนาและวัฒนธรรม</b></p> <ul style="list-style-type: none"> <li>- งานการศึกษา</li> <li>- งานบำรุงศิลปะ จารีตประเพณี</li> </ul> <p><b>ภูมิปัญญาท้องถิ่น และวัฒนธรรม</b></p> <ul style="list-style-type: none"> <li>- งานกิจกรรมเด็กเยาวชน</li> <li>- งานการศึกษานอกโรงเรียน</li> <li>- งานบริหารงานทั่วไป</li> </ul> <p><b>๔.๓ งานส่งเสริมกีฬาและนันทนาการ</b></p> <p><b>๕. กองสวัสดิการสังคม</b></p> <p><b>๕.๑ งานสังคมสงเคราะห์ มีหน้าที่ความรับผิดชอบ ดังนี้</b></p> <ul style="list-style-type: none"> <li>- งานสงเคราะห์ประชาชนผู้ยากจนด้อยโอกาส</li> <li>- งานสงเคราะห์ผู้ประสบภัยพิบัติต่าง ๆ</li> <li>- งานสงเคราะห์คนชรา คนพิการ ทูพพลภาพ และผู้ป่วยเอดส์</li> <li>- งานส่งเสริมสวัสดิภาพสตรี</li> <li>- งานประสานและร่วมมือกับหน่วยงานที่เกี่ยวข้องเพื่อการสงเคราะห์</li> <li>- งานให้คำปรึกษา แนะนำในด้านสังคมสงเคราะห์</li> </ul>	<p><b>๔. กองการศึกษา ศาสนา และวัฒนธรรม</b></p> <p><b>๔.๑ งานบริหารการศึกษา</b></p> <ul style="list-style-type: none"> <li>- งานพัฒนาการศึกษา</li> <li>- งานจัดการศึกษาปฐมวัย</li> <li>- งานบริหารวิชาการด้านการศึกษา</li> <li>- งานศูนย์พัฒนาเด็กเล็ก</li> </ul> <p><b>๔.๒ งานส่งเสริมการศึกษา ศาสนาและวัฒนธรรม</b></p> <ul style="list-style-type: none"> <li>- งานการศึกษา</li> <li>- งานบำรุงศิลปะ จารีตประเพณี</li> </ul> <p><b>ภูมิปัญญาท้องถิ่น และวัฒนธรรม</b></p> <ul style="list-style-type: none"> <li>- งานกิจกรรมเด็กเยาวชน</li> <li>- งานการศึกษานอกโรงเรียน</li> <li>- งานบริหารงานทั่วไป</li> </ul> <p><b>๔.๓ งานส่งเสริมกีฬาและนันทนาการ</b></p> <p><b>๕. กองสวัสดิการสังคม</b></p> <p><b>๕.๑ งานสังคมสงเคราะห์ มีหน้าที่ความรับผิดชอบ ดังนี้</b></p> <ul style="list-style-type: none"> <li>- งานสงเคราะห์ประชาชนผู้ยากจนด้อยโอกาส</li> <li>- งานสงเคราะห์ผู้ประสบภัยพิบัติต่าง ๆ</li> <li>- งานสงเคราะห์คนชรา คนพิการ ทูพพลภาพ และผู้ป่วยเอดส์</li> <li>- งานส่งเสริมสวัสดิภาพสตรี</li> <li>- งานประสานและร่วมมือกับหน่วยงานที่เกี่ยวข้องเพื่อการสงเคราะห์</li> <li>- งานให้คำปรึกษา แนะนำในด้านสังคมสงเคราะห์</li> </ul>	

โครงสร้างตามแผนอัตรากำลังปัจจุบัน	โครงสร้างตามแผนอัตรากำลังใหม่	หมายเหตุ
<p><b>๕.๒ งานพัฒนาชุมชน</b></p> <ul style="list-style-type: none"> <li>- งานฝึกอบรมและเผยแพร่ความรู้</li> </ul> <p>เกี่ยวกับการพัฒนาชุมชน</p> <ul style="list-style-type: none"> <li>- งานจัดระเบียบชุมชน</li> <li>- งานประสานงานและร่วมมือกับ</li> </ul> <p>หน่วยงานต่าง ๆ เพื่อนำบริการขั้นพื้นฐานไปบริการแก่ชุมชน</p> <ul style="list-style-type: none"> <li>- งานดำเนินการพัฒนาชุมชนทางด้าน</li> </ul> <p>เศรษฐกิจ สังคม วัฒนธรรม การศึกษา สาธารณสุข</p> <ul style="list-style-type: none"> <li>- งานส่งเสริมสวัสดิภาพสตรีและ</li> </ul> <p>สงเคราะห์หญิงบางประเภท</p> <p><b>๕.๓ งานสวัสดิภาพเด็กและเยาวชน</b></p> <ul style="list-style-type: none"> <li>- งานสงเคราะห์เด็กและเยาวชนที่</li> </ul> <p>ครอบครัวประสบปัญหาความเดือดร้อนต่าง ๆ</p> <ul style="list-style-type: none"> <li>- งานสงเคราะห์เด็กกำพร้า เด็กนักเรียน</li> </ul> <p>ยากจน ด้อยโอกาส</p> <ul style="list-style-type: none"> <li>- งานสงเคราะห์เด็กและเยาวชนที่พิการ</li> </ul> <p>ทางร่างกาย สมอ และปัญญา</p> <ul style="list-style-type: none"> <li>- งานส่งเสริมสวัสดิภาพเด็กและเยาวชน</li> <li>- งานประสานและร่วมมือกับหน่วยงานที่</li> </ul> <p>เกี่ยวข้องเพื่อส่งเสริมสวัสดิภาพเด็กและเยาวชน</p> <ul style="list-style-type: none"> <li>- งานให้คำปรึกษาแนะนำแก่เด็กและ</li> </ul> <p>เยาวชน</p> <ul style="list-style-type: none"> <li>- งานส่งเสริมสุขภาพเด็ก เยาวชน ผู้พิการ</li> </ul> <p><b>๕.๔ งานส่งเสริมและพัฒนาอาชีพ</b></p> <ul style="list-style-type: none"> <li>- งานกิจกรรมกลุ่มสตรี/ผู้สูงอายุ/ผู้พิการ</li> <li>- งานฝึกอบรมและเผยแพร่ความรู้</li> </ul> <p>เกี่ยวกับการพัฒนาชุมชน การจัดหาอาชีพ ฝึกอาชีพ</p> <ul style="list-style-type: none"> <li>- งานจัดทำโครงการช่วยเหลือในด้าน</li> </ul> <p>ต่าง ๆ ให้แก่ชุมชน</p> <ul style="list-style-type: none"> <li>- งานสนับสนุนการดำเนินงานด้าน</li> </ul> <p>เศรษฐกิจพอเพียง</p> <ul style="list-style-type: none"> <li>- งานระบบเศรษฐกิจชุมชน</li> </ul> <p><b>๖. หน่วยตรวจสอบภายใน</b></p> <p><b>๖.๑ งานตรวจสอบภายใน</b></p> <ul style="list-style-type: none"> <li>- งานตรวจสอบภายในและควบคุมภายใน</li> </ul>	<p><b>๕.๒ งานพัฒนาชุมชน</b></p> <ul style="list-style-type: none"> <li>- งานฝึกอบรมและเผยแพร่ความรู้</li> </ul> <p>เกี่ยวกับการพัฒนาชุมชน</p> <ul style="list-style-type: none"> <li>- งานจัดระเบียบชุมชน</li> <li>- งานประสานงานและร่วมมือกับ</li> </ul> <p>หน่วยงานต่าง ๆ เพื่อนำบริการขั้นพื้นฐานไปบริการแก่ชุมชน</p> <ul style="list-style-type: none"> <li>- งานดำเนินการพัฒนาชุมชนทางด้าน</li> </ul> <p>เศรษฐกิจ สังคม วัฒนธรรม การศึกษา สาธารณสุข</p> <ul style="list-style-type: none"> <li>- งานส่งเสริมสวัสดิภาพสตรีและ</li> </ul> <p>สงเคราะห์หญิงบางประเภท</p> <p><b>๕.๓ งานสวัสดิภาพเด็กและเยาวชน</b></p> <ul style="list-style-type: none"> <li>- งานสงเคราะห์เด็กและเยาวชนที่</li> </ul> <p>ครอบครัวประสบปัญหาความเดือดร้อนต่าง ๆ</p> <ul style="list-style-type: none"> <li>- งานสงเคราะห์เด็กกำพร้า เด็กนักเรียน</li> </ul> <p>ยากจน ด้อยโอกาส</p> <ul style="list-style-type: none"> <li>- งานสงเคราะห์เด็กและเยาวชนที่พิการ</li> </ul> <p>ทางร่างกาย สมอ และปัญญา</p> <ul style="list-style-type: none"> <li>- งานส่งเสริมสวัสดิภาพเด็กและเยาวชน</li> <li>- งานประสานและร่วมมือกับหน่วยงานที่</li> </ul> <p>เกี่ยวข้องเพื่อส่งเสริมสวัสดิภาพเด็กและเยาวชน</p> <ul style="list-style-type: none"> <li>- งานให้คำปรึกษาแนะนำแก่เด็กและ</li> </ul> <p>เยาวชน</p> <ul style="list-style-type: none"> <li>- งานส่งเสริมสุขภาพเด็ก เยาวชน ผู้พิการ</li> </ul> <p><b>๕.๔ งานส่งเสริมและพัฒนาอาชีพ</b></p> <ul style="list-style-type: none"> <li>- งานกิจกรรมกลุ่มสตรี/ผู้สูงอายุ/ผู้พิการ</li> <li>- งานฝึกอบรมและเผยแพร่ความรู้</li> </ul> <p>เกี่ยวกับการพัฒนาชุมชน การจัดหาอาชีพ ฝึกอาชีพ</p> <ul style="list-style-type: none"> <li>- งานจัดทำโครงการช่วยเหลือในด้าน</li> </ul> <p>ต่าง ๆ ให้แก่ชุมชน</p> <ul style="list-style-type: none"> <li>- งานสนับสนุนการดำเนินงานด้าน</li> </ul> <p>เศรษฐกิจพอเพียง</p> <ul style="list-style-type: none"> <li>- งานระบบเศรษฐกิจชุมชน</li> </ul> <p><b>๖. หน่วยตรวจสอบภายใน</b></p> <p><b>๖.๑ งานตรวจสอบภายใน</b></p> <ul style="list-style-type: none"> <li>- งานตรวจสอบภายในและควบคุมภายใน</li> </ul>	

## ๘.๒ การวิเคราะห์การกำหนดตำแหน่ง

ตามข้อ ๘.๑ องค์การบริหารส่วนตำบลควนขนุน ได้วิเคราะห์กำหนดตำแหน่งของภารกิจที่ดำเนินการเสร็จเรียบร้อยแล้ว และสามารถนำผลการวิเคราะห์ตำแหน่งกรอกข้อมูลในกรอบอัตรากำลัง ๓ ปี ได้ดังนี้

### ๑. สำนักปลัด อบต.

ยุบเลิกตำแหน่ง จำนวน ๑ ตำแหน่ง

- ตำแหน่ง พนักงานขับรถยนต์ จำนวน ๑ อัตรา

ซึ่งเป็นตำแหน่งที่ว่าง องค์การบริหารส่วนตำบลควนขนุน ไม่สามารถสรรหาบุคคลมาดำรงตำแหน่งได้และเพื่อปรับลดค่าใช้จ่ายด้านบุคคล เพื่อไม่ให้สูงเกิน ๔๐%

### ๒. กองคลัง

๒.๑ กำหนดตำแหน่งเพิ่ม จำนวน ๑ ตำแหน่ง

คนงานทั่วไป จำนวน ๒ อัตรา

เพื่อรองรับภารกิจที่เพิ่มขึ้นตาม พ.ร.บ. กำหนดแผนและขั้นตอนการกระจายอำนาจให้แก่องค์กรปกครองส่วนท้องถิ่น พ.ศ. ๒๕๔๒ และเพื่อให้การปฏิบัติงานขององค์การบริหารส่วนตำบลมีประสิทธิภาพ และสามารถให้บริการต่อชุมชนได้ดียิ่งขึ้น

หน้าที่และความรับผิดชอบ

ปฏิบัติงานที่ต้องใช้แรงงานทั่วไปและปฏิบัติงานตามผู้บังคับบัญชามอบหมาย

คุณสมบัติเฉพาะสำหรับตำแหน่ง

มีความสามารถเหมาะสมในการปฏิบัติงานในหน้าที่

๒.๒ ยุบเลิกตำแหน่ง นักวิชาการจัดเก็บรายได้ ปก./ชก. จำนวน ๑ อัตรา

ซึ่งเป็นตำแหน่งที่ว่าง องค์การบริหารส่วนตำบลควนขนุน ไม่สามารถสรรหาบุคคลมาดำรงตำแหน่งได้และเพื่อปรับลดค่าใช้จ่ายด้านบุคคล เพื่อไม่ให้สูงเกิน ๔๐%

### ๓. กองช่าง

กำหนดตำแหน่งเพิ่ม จำนวน ๑ ตำแหน่ง

คนงานทั่วไป จำนวน ๑ อัตรา

เพื่อรองรับภารกิจที่เพิ่มขึ้นตาม พ.ร.บ. กำหนดแผนและขั้นตอนการกระจายอำนาจให้แก่องค์กรปกครองส่วนท้องถิ่น พ.ศ. ๒๕๔๒ และเพื่อให้การปฏิบัติงานขององค์การบริหารส่วนตำบลมีประสิทธิภาพ และสามารถให้บริการต่อชุมชนได้ดียิ่งขึ้น

หน้าที่และความรับผิดชอบ

ปฏิบัติงานที่ต้องใช้แรงงานทั่วไปและปฏิบัติงานตามผู้บังคับบัญชามอบหมาย

คุณสมบัติเฉพาะสำหรับตำแหน่ง

มีความสามารถเหมาะสมในการปฏิบัติงานในหน้าที่

#### ๔. กองการศึกษา ศาสนาและวัฒนธรรม

ข้อกำหนดตำแหน่งเพิ่ม จำนวน ๒ ตำแหน่ง ดังนี้

- ตำแหน่ง นักวิชาการวัฒนธรรม ปก./ชก. จำนวน ๑ อัตรา

เลขที่ตำแหน่ง ๓๕-๓-๐๘-๓๘๐๕-๐๐๑

เพื่อรองรับภารกิจที่เพิ่มขึ้น ตาม พ.ร.บ. กำหนดแผนและขั้นตอนการกระจายอำนาจให้แก่องค์กรปกครองส่วนท้องถิ่น พ.ศ. ๒๕๔๒ และเพื่อให้การปฏิบัติงานขององค์การบริหารส่วนตำบลมีประสิทธิภาพและสามารถให้บริการต่อชุมชนได้ดียิ่งขึ้น

#### หน้าที่ความรับผิดชอบ

ปฏิบัติงานในฐานะผู้ปฏิบัติงานระดับต้น ที่ต้องใช้ความรู้ความสามารถทางวิชาการในการทำงาน ปฏิบัติงานด้านวิชาการวัฒนธรรม ภายใต้การกำกับ แนะนำ ตรวจสอบ และปฏิบัติงานอื่นตามที่ได้รับมอบหมาย

โดยมีลักษณะงานที่ปฏิบัติในด้านต่าง ๆ ดังนี้

#### ๑. ด้านการปฏิบัติการ

๑.๑ รวบรวมองค์ความรู้ทางวัฒนธรรม เพื่อประกอบการพัฒนาและแนวทางการถ่ายทอด องค์ความรู้ทางวัฒนธรรม

๑.๒ รวบรวมข้อมูลเกี่ยวกับงานวัฒนธรรมต่าง ๆ รวมทั้งปัญหาที่เกิดขึ้น เพื่อใช้เป็นข้อมูลเบื้องต้นประกอบการวิเคราะห์งานวัฒนธรรม

๑.๓ รวบรวม จัดเก็บ และจัดทำข้อมูล เอกสาร และสรุปรายงานต่าง ๆ ที่เกี่ยวข้องด้านวัฒนธรรม รวมทั้งฐานข้อมูลด้านวัฒนธรรม เพื่อประกอบการพิจารณาวางแผนการส่งเสริม และสนับสนุนการดำเนินงานทางวัฒนธรรมให้มีประสิทธิภาพมากขึ้น

๑.๔ รวบรวมข้อมูลสภาพปัจจุบันและปัญหาความเบี่ยงเบน เพื่อนำมาเป็นฐานข้อมูล ในการวางแผนดำเนินการเฝ้าระวัง และสร้างภูมิคุ้มกันทางวัฒนธรรม

๑.๕ เผยแพร่และแลกเปลี่ยนวัฒนธรรมท้องถิ่นและวัฒนธรรมชาติกับหน่วยงาน ทั้งภายในและภายนอกประเทศ เพื่อให้เกิดการเรียนรู้และความเข้าใจในความหลากหลายทางวัฒนธรรม

๑.๖ จัดทำ ออกแบบ และผลิตบทความ ผลงานวิจัย เอกสารวิชาการ และสื่อสร้างสรรค์ต่าง ๆ ที่เกี่ยวข้องทางด้านวัฒนธรรม เพื่อเผยแพร่และประชาสัมพันธ์ภารกิจ ผลสัมฤทธิ์ และศิลปวัฒนธรรมของชุมชน และประเทศแก่ประชาชน

๑.๗ ดำเนินการ และจัดทำโครงการและกิจกรรมต่าง ๆ ทางด้านวัฒนธรรมตามที่ได้รับมอบหมาย เพื่ออนุรักษ์ ฟื้นฟู ปลูกฝัง และบำรุงรักษาศิลปวัฒนธรรมของประเทศ

๑.๘ ศึกษา และติดตามเทคโนโลยีองค์ความรู้ใหม่ๆ กฎหมาย และระเบียบต่าง ๆ ที่เกี่ยวข้องกับงานวัฒนธรรม เพื่อนำมาประยุกต์ใช้ในการปฏิบัติงานได้อย่างมีประสิทธิภาพสูงสุด

#### ๒. ด้านการวางแผน

วางแผนการทำงานที่รับผิดชอบ ร่วมดำเนินการวางแผนการทำงานของหน่วยงานหรือโครงการ หรือกิจกรรมต่าง ๆ ที่เกี่ยวข้อง เพื่อให้การดำเนินงานเป็นไปตามเป้าหมายและผลสัมฤทธิ์ที่กำหนด

#### ๓. ด้านการประสานงาน

๓.๑ ประสานการทำงานร่วมกันทั้งภายในและภายนอกทีมงานหรือหน่วยงาน เพื่อให้เกิดความร่วมมือและผลสัมฤทธิ์ตามที่กำหนด

๓.๒ ชี้แจงและให้รายละเอียดเกี่ยวกับข้อมูล ข้อเท็จจริง แก่บุคคลหรือหน่วยงานที่เกี่ยวข้อง เพื่อสร้างความเข้าใจหรือความร่วมมือในการดำเนินงานตามที่ได้รับมอบหมาย

#### ๔. ด้านการบริการ

๔.๑ ให้ข้อมูลเบื้องต้นเกี่ยวกับงานวัฒนธรรมต่างๆ เพื่อสร้างความเข้าใจและเผยแพร่ภารกิจขององค์กรปกครองส่วนท้องถิ่น

๔.๒ ให้คำปรึกษาแนะนำแก่หน่วยงานที่เกี่ยวข้องหรือบุคคลที่สนใจเกี่ยวกับงานทางวัฒนธรรม เพื่อให้บริการและเผยแพร่ความรู้ทางวัฒนธรรม และช่วยสร้างจิตสำนึกที่ดีเกี่ยวกับวัฒนธรรมของชาติ

#### คุณสมบัติเฉพาะสำหรับตำแหน่ง

มีคุณวุฒิต่างใดอย่างหนึ่งดังต่อไปนี้

๑. ได้รับปริญญาตรีหรือคุณวุฒิต่างอื่นที่เทียบได้ในระดับเดียวกัน ในสาขาวิชาหรือทางสังคมศาสตร์หรือในสาขาวิชาหรือทางอื่นที่ ก.จ., ก.ท. หรือ ก.อบต. กำหนดว่าใช้เป็นคุณสมบัติเฉพาะสำหรับตำแหน่งนี้ได้

๒. ได้รับปริญญาโทหรือคุณวุฒิต่างอื่นที่เทียบได้ในระดับเดียวกัน ในสาขาวิชาหรือทางสังคมศาสตร์ หรือในสาขาวิชาหรือทางอื่นที่ ก.จ., ก.ท. หรือ ก.อบต. กำหนดว่าใช้เป็นคุณสมบัติเฉพาะสำหรับตำแหน่งนี้ได้

๓. ได้รับปริญญาเอกหรือคุณวุฒิต่างอื่นที่เทียบได้ในระดับเดียวกัน ในสาขาวิชาหรือทางสังคมศาสตร์ หรือในสาขาวิชาหรือทางอื่นที่ ก.จ., ก.ท. หรือ ก.อบต. กำหนดว่าใช้เป็นคุณสมบัติเฉพาะสำหรับตำแหน่งนี้ได้

- กำหนดตำแหน่งเพิ่ม ตำแหน่ง คนงานทั่วไป จำนวน ๑ อัตรา

เพื่อรองรับภารกิจที่เพิ่มขึ้นตาม พ.ร.บ. กำหนดแผนและขั้นตอนการกระจายอำนาจให้แก่องค์กรปกครองส่วนท้องถิ่น พ.ศ. ๒๕๔๒ และเพื่อให้การปฏิบัติงานขององค์การบริหารส่วนตำบลมีประสิทธิภาพ และสามารถให้บริการต่อชุมชนได้ดียิ่งขึ้น

#### หน้าที่และความรับผิดชอบ

ปฏิบัติงานที่ต้องใช้แรงงานทั่วไปและปฏิบัติงานตามที่ได้รับมอบหมาย

#### คุณสมบัติเฉพาะสำหรับตำแหน่ง

มีความสามารถเหมาะสมในการปฏิบัติงานในหน้าที่

#### ๕. กองสวัสดิการสังคม

เนื่องจากอัตรากำลังที่มีอยู่ในปัจจุบัน มีเพียงพอต่อภารกิจ จึงไม่มีการกำหนดตำแหน่งเพิ่มหรือยุบเลิกตำแหน่งใด

กรอบอัตรากำลัง ๓ ปี ประจำปีงบประมาณ พ.ศ. ๒๕๖๔ - ๒๕๖๖ (ฉบับปรับปรุง ครั้งที่ ๔)

ส่วนราชการ	กรอบ อัตร กำลัง เดิม	อัตราตำแหน่งที่คาดว่าจะ จะต้องใช้ในช่วงระยะเวลา ๓ ปีข้างหน้า			อัตรากำลังคน เพิ่ม/ลด			หมายเหตุ
		๒๕๖๔	๒๕๖๕	๒๕๖๖	๒๕๖๔	๒๕๖๕	๒๕๖๖	
สำนักปลัด อบต.								
พนักงานจ้างตามภารกิจ								
พนักงานขับรถยนต์	๑	๑	๑	-	-	-	-๑	
กองคลัง								
นักวิชาการจัดเก็บรายได้ ปก./ชก.	๑	๑	๑	-	-	-	-๑	
พนักงานจ้างทั่วไป								
คนงานทั่วไป	-	-	-	๒	-	-	+๒	
กองช่าง								
พนักงานจ้างทั่วไป								
คนงานทั่วไป	๕	๕	๕	๖	-	-	+๑	
กองการศึกษา ศาสนาและวัฒนธรรม								
นักวิชาการวัฒนธรรม ปก./ชก.	-	-	-	๑	-	-	+๑	
พนักงานจ้างทั่วไป								
คนงานทั่วไป	๑	๑	๑	๒	-	-	+๑	
	๘	๘	๘	๑๑	-	-	+๓	

๙. ภาวะค่าใช้จ่ายเกี่ยวกับเงินเดือนและประโยชน์ตอบแทนอื่น

การวิเคราะห์การกำหนดอัตราค่าจ้างเพิ่มของพนักงานส่วนตำบล องค์การบริหารส่วนตำบลควนขนุน อำเภอเขาชัยสน จังหวัดพัทลุง

ที่	ชื่อสายงาน	ระดับตำแหน่ง	จำนวนทั้งหมด	จำนวนที่มีอยู่ปัจจุบัน			อัตราตำแหน่งที่คาดว่าจะต้องใช้ในช่วงระยะ ๓ ปีข้างหน้า			อัตรากำลังคนเพิ่ม/ลด			ภาวะค่าใช้จ่ายที่เพิ่มขึ้น (๓)			ค่าใช้จ่ายรวม (๔)			หมายเหตุ
				จำนวน (คน)	เงินเดือน (๑)	เงินประจำตำแหน่ง (๒)	๒๕๖๔	๒๕๖๕	๒๕๖๖	๒๕๖๔	๒๕๖๕	๒๕๖๖	๒๕๖๔	๒๕๖๕	๒๕๖๖	๒๕๖๔	๒๕๖๕	๒๕๖๖	
๑	ปลัด อบต. (นักบริหารงานท้องถิ่น) สำนักงานปลัด อบต.	กลาง	๑	๑	๕๑๙,๖๐๐	๑๖๘,๐๐๐	๑	๑	๑	-	-	-	๑๙,๕๖๐	๑๙,๕๖๐	๑๙,๖๘๐	๗๐๗,๑๖๐	๗๒๖,๗๒๐	๗๔๖,๕๐๐	(๔๓,๓๐๐)
๒	หัวหน้าสำนักงานปลัด อบต.(นักบริหารงานทั่วไป)	ต้น	๑	๑	๔๐๒,๗๒๐	๔๒,๐๐๐	๑	๑	๑	-	-	-	๑๓,๔๔๐	๑๓,๐๘๐	๑๓,๐๘๐	๔๕๘,๑๖๐	๔๗๓,๒๔๐	๔๘๘,๓๒๐	(๓๓,๕๖๐)
๓	นักทรัพยากรบุคคล	ชก.	๑	๑	๔๒๙,๒๔๐	๐	๑	๑	๑	-	-	-	๑๓,๐๘๐	๑๓,๒๐๐	๑๓,๔๔๐	๔๕๒,๓๒๐	๔๕๕,๕๒๐	๔๖๘,๙๖๐	(๓๕,๓๓๐)
๔	นักวิเคราะห์นโยบายและแผน	ชก.	๑	๑	๓๔๙,๓๒๐	๐	๑	๑	๑	-	-	-	๑๓,๓๒๐	๑๓,๔๔๐	๑๓,๓๒๐	๓๖๒,๖๔๐	๓๗๖,๐๘๐	๓๘๙,๔๐๐	(๒๙,๓๒๐)
๕	นิติกร	ชก.	๑	๑	๒๙๓,๘๘๐	๐	๑	๑	๑	-	-	-	๑๑,๗๖๐	๑๑,๘๘๐	๑๒,๒๔๐	๓๐๕,๖๔๐	๓๑๗,๕๒๐	๓๒๙,๗๖๐	(๒๔,๕๔๐)
๖	นักวิชาการสาธารณสุข	ปก./ชก.	๑	-	๓๕๕,๓๒๐	๐	-	๑	๑	-	-	-	-	๑๒,๐๐๐	๑๒,๐๐๐	-	๓๗๙,๓๒๐	๓๙๑,๓๒๐	ว่างเต็ม
๗	เจ้าพนักงานธุรการ	ชง.	๑	๑	๒๙๑,๒๔๐	๐	๑	๑	๑	-	-	-	๑๐,๘๐๐	๑๐,๙๒๐	๑๑,๑๖๐	๓๐๒,๐๔๐	๓๑๒,๙๖๐	๓๒๒,๑๒๐	(๒๔,๒๓๐)
ลูกจ้างประจำ																			
๘	ภารโรง		๑	๑	๒๒๑,๗๖๐	๐	๑	๑	๑	-	-	-	๗,๔๔๐	๗,๔๔๐	๗,๖๘๐	๒๒๙,๒๐๐	๒๓๖,๖๔๐	๒๔๔,๓๒๐	(๑๘,๔๘๐)
พนักงานจ้างตามภารกิจ																			
๙	ผู้ช่วยเจ้าพนักงานธุรการ		๑	๑	๒๐๘,๙๒๐	๐	๑	๑	๑	-	-	-	๑๒,๖๐๐	๘,๘๘๐	๙,๒๔๐	๒๒๑,๕๒๐	๒๓๐,๘๐๐	๒๓๙,๖๔๐	(๑๗,๔๘๐)
๑๐	ผู้ช่วยเจ้าพนักงานธุรการ		๑	๑	๑๓๘,๐๐๐	๐	๑	๑	๑	-	-	-	๘,๒๘๐	๕,๕๒๐	๕,๗๖๐	๑๓๘,๐๐๐	๑๔๓,๕๒๐	๑๔๙,๒๘๐	(๑๑,๕๐๐)
๑๑	ผู้ช่วยเจ้าพนักงานธุรการ		๑	๑	๑๓๙,๐๘๐	๐	๑	๑	๑	-	-	-	๘,๔๐๐	๖,๐๐๐	๖,๒๔๐	๑๔๗,๔๘๐	๑๕๓,๘๘๐	๑๕๙,๓๒๐	(๑๑,๕๔๐)
๑๒	พนักงานขับรถยนต์		๑	-	๐	๐	๑	๑	-	-	-	-๑	๕,๕๒๐	๕,๗๖๐	๐	๑๔๓,๕๒๐	๑๔๙,๒๘๐	๐	ผูกเลิก
พนักงานจ้างทั่วไป																			
๑๓	คนงานทั่วไป (สถานีสูบน้ำด้วยไฟฟ้า)		๑	๑	๑๐๘,๐๐๐	๐	๑	๑	-	-	-	๐	๐	๐	๐	๑๐๘,๐๐๐	๑๐๘,๐๐๐	๑๐๘,๐๐๐	(๙,๐๐๐)
๑๔	คนงานทั่วไป		๕	๕	๕๕๐,๐๐๐	๐	๕	๕	๕	-	-	-	๐	๐	๐	๕๕๐,๐๐๐	๕๕๐,๐๐๐	๕๕๐,๐๐๐	(๙,๐๐๐)
กองคลัง																			
๑๕	ผอ.กองคลัง (นักบริหารงานการคลัง)	ต้น	๑	๑	๔๗๕,๕๖๐	๔๒,๐๐๐	๑	๑	๑	-	-	-	๑๕,๒๔๐	๑๕,๗๒๐	๑๖,๔๔๐	๕๓๒,๘๐๐	๕๔๘,๕๒๐	๕๖๔,๙๖๐	(๓๙,๖๓๐)
๑๖	นักวิชาการเงินและบัญชี	ปก./ชก.	๑	-	๓๕๕,๓๒๐	๐	-	๑	๑	-	-	-	-	๑๒,๐๐๐	๑๒,๐๐๐	-	๓๗๙,๓๒๐	๓๙๑,๓๒๐	ว่างเต็ม
๑๗	นักวิชาการพัสดุ	ปก.	๑	๑	๓๗๖,๐๘๐	๐	๑	๑	๑	-	-	-	๑๓,๓๒๐	๑๓,๓๒๐	๑๓,๔๔๐	๓๘๙,๔๐๐	๔๐๒,๗๒๐	๔๑๖,๑๖๐	(๓๓,๓๔๐)
๑๘	นักวิชาการจัดเก็บรายได้	ปก./ชก.	๑	-	๓๕๕,๓๒๐	๐	๑	๑	-	-	-	-	๑๒,๐๐๐	๑๒,๐๐๐	๐	๓๖๗,๓๒๐	๓๗๙,๓๒๐	๐	ผูกเลิก
๒๐	เจ้าพนักงานธุรการ	ชง.	๑	๑	๓๐๒,๒๘๐	๐	๑	๑	๑	-	-	-	๑๓,๑๖๐	๑๐,๙๒๐	๑๓,๑๖๐	๓๑๓,๔๔๐	๓๒๔,๓๖๐	๓๓๕,๕๒๐	(๒๕,๑๘๐)

ที่	ชื่อสายงาน	ระดับ ตำแหน่ง	จำนวน ทั้งหมด	จำนวนที่มีอยู่ปัจจุบัน			อัตราตำแหน่งที่คาดว่าจะต้องใช้ ในช่วงระยะ ๓ ปีข้างหน้า			อัตรากำลังคน เพิ่ม/ลด			ภาวะค่าใช้จ่ายที่เพิ่มขึ้น (๓)			ค่าใช้จ่ายรวม (๔)			หมายเหตุ
				จำนวน (คน)	เงินเดือน (๑)	เงินประจำ ตำแหน่ง (๒)	๒๕๖๔	๒๕๖๕	๒๕๖๖	๒๕๖๔	๒๕๖๕	๒๕๖๖	๒๕๖๔	๒๕๖๕	๒๕๖๖	๒๕๖๔	๒๕๖๕	๒๕๖๖	
<b>กองคลัง (ต่อ)</b>																			
๒๑	เจ้าพนักงานการเงินและบัญชี	ขง.	๑	๑	๓๒๙,๘๘๐	๐	๑	๑	๑	-	-	-	๑๑,๒๘๐	๑๐,๙๒๐	๑๑,๕๐๐	๓๔๑,๑๖๐	๓๕๒,๐๘๐	๓๖๓,๕๘๐	(๒๗,๕๙๐)
๒๒	เจ้าพนักงานพัสดุ	ขง.	๑	๑	๒๙๖,๗๖๐	๐	๑	๑	๑	-	-	-	๑๑,๑๖๐	๑๑,๐๔๐	๑๐,๙๒๐	๓๐๗,๙๒๐	๓๑๘,๙๖๐	๓๒๙,๘๘๐	(๒๔,๙๒๐)
๒๓	เจ้าพนักงานจัดเก็บรายได้	ขง.	๑	๑	๒๙๖,๗๖๐	๐	๑	๑	๑	-	-	-	๑๑,๑๖๐	๑๑,๐๔๐	๑๐,๙๒๐	๓๐๗,๙๒๐	๓๑๘,๙๖๐	๓๒๙,๘๘๐	(๒๔,๙๒๐)
<b>ลูกจ้างประจำ</b>																			
๒๔	เจ้าพนักงานการเงินและบัญชี		๑	๑	๒๘๔,๕๒๐	๐	๑	๑	๑	-	-	-	๘,๘๘๐	๙,๖๐๐	๘,๖๔๐	๒๙๓,๔๐๐	๓๐๓,๑๐๐	๓๑๑,๖๔๐	(๒๓,๗๑๐)
<b>พนักงานจ้างตามภารกิจ</b>																			
๒๕	ผู้ช่วยเจ้าพนักงานจัดเก็บรายได้		๑	๑	๑๕๐,๗๒๐	๐	๑	๑	-	-	-	๙,๑๒๐	๖,๔๘๐	๖,๗๒๐	๑๕๙,๘๔๐	๑๖๖,๓๒๐	๑๗๓,๐๔๐	(๑๒,๕๖๐)	
<b>พนักงานจ้างทั่วไป</b>																			
๒๖	พนักงานจกมาครวัดน้ำ		๑	๑	๑๐๘,๐๐๐	๐	๑	๑	-	-	-	๐	๐	๐	๑๐๘,๐๐๐	๑๐๘,๐๐๐	๑๐๘,๐๐๐	(๙,๐๐๐)	
๒๗	คนงานทั่วไป		๒	-	๐	๐	-	-	๒	-	-	+๒	๐	๐	๐	๐	๐	๒๑๖,๐๐๐	(๙,๐๐๐)
<b>กองช่าง</b>																			
๒๘	ผอ.กองช่าง (นักบริหารงานช่าง)	ต้น	๑	๑	๔๐๙,๓๒๐	๔๒,๐๐๐	๑	๑	๑	-	-	-	๑๓,๓๒๐	๑๓,๐๘๐	๑๓,๒๐๐	๔๖๔,๖๔๐	๔๗๗,๗๒๐	๔๙๐,๙๒๐	(๓๕,๑๑๐)
๒๙	วิศวกรโยธา	ขก.	๑	๑	๓๘๙,๕๐๐	๐	๑	๑	๑	-	-	-	๑๓,๓๒๐	๑๓,๕๔๐	๑๓,๒๐๐	๔๐๒,๗๒๐	๔๑๖,๑๖๐	๔๒๙,๓๖๐	(๓๒,๕๕๐)
๓๐	เจ้าพนักงานธุรการ	ขง.	๑	๑	๓๐๗,๙๒๐	๐	๑	๑	๑	-	-	-	๑๑,๐๔๐	๑๐,๙๒๐	๑๑,๒๘๐	๓๑๘,๙๖๐	๓๒๙,๘๘๐	๓๔๑,๑๖๐	(๒๕,๖๖๐)
๓๑	นายช่างโยธา	ยส.	๑	๑	๓๒๓,๗๖๐	๐	๑	๑	๑	-	-	-	๑๒,๖๐๐	๑๒,๙๖๐	๑๓,๓๒๐	๓๓๖,๓๒๐	๓๔๙,๓๒๐	๓๖๒,๖๔๐	(๒๖,๘๘๐)
๓๒	นายช่างเขียนแบบ	ขง.	๑	๑	๓๑๘,๙๖๐	๐	๑	๑	๑	-	-	-	๑๐,๙๒๐	๑๑,๒๘๐	๑๐,๙๒๐	๓๒๙,๘๘๐	๓๔๑,๑๖๐	๓๕๒,๐๘๐	(๒๖,๕๘๐)
๓๓	เจ้าพนักงานประปา	ขง.	๑	๑	๒๖๙,๘๘๐	๐	๑	๑	๑	-	-	-	๑๐,๕๖๐	๑๐,๘๐๐	๑๑,๐๔๐	๒๘๐,๔๔๐	๒๙๑,๒๘๐	๓๐๒,๒๘๐	(๒๒,๔๙๐)
<b>พนักงานจ้างตามภารกิจ</b>																			
๓๔	ผู้ช่วยเจ้าพนักงานธุรการ		๑	๑	๑๕๔,๒๔๐	๐	๑	๑	๑	-	-	-	๘,๗๖๐	๖,๑๒๐	๖,๓๖๐	๑๕๙,๐๐๐	๑๕๙,๑๒๐	๑๖๕,๕๘๐	(๑๒,๐๒๐)
๓๕	ผู้ช่วยนายช่างโยธา		๑	๑	๒๐๕,๐๘๐	๐	๑	๑	๑	-	-	-	๑๒,๓๖๐	๘,๗๖๐	๙,๑๒๐	๒๑๗,๔๔๐	๒๒๖,๒๐๐	๒๓๕,๓๒๐	(๑๙,๐๘๐)
๓๖	ผู้ช่วยนายช่างเขียนแบบ		๑	๑	๑๕๓,๕๐๐	๐	๑	๑	๑	-	-	-	๘,๖๔๐	๖,๑๒๐	๖,๓๖๐	๑๕๖,๐๔๐	๑๕๖,๑๖๐	๑๖๔,๕๒๐	(๑๑,๕๕๐)
๓๗	ผู้ช่วยนายช่างไฟฟ้า		๑	๑	๑๕๙,๗๒๐	๐	๑	๑	๑	-	-	-	๙,๖๐๐	๖,๘๔๐	๗,๐๘๐	๑๖๙,๓๒๐	๑๗๖,๑๖๐	๑๘๓,๒๔๐	(๑๓,๓๑๐)
๓๘	ผู้ช่วยเจ้าพนักงานประปา		๑	๑	๑๓๘,๐๐๐	๐	๑	๑	๑	-	-	-	๘,๒๘๐	๕,๕๒๐	๕,๗๖๐	๑๓๘,๐๐๐	๑๔๓,๕๒๐	๑๕๙,๒๘๐	(๑๑,๕๐๐)
๓๙	พนักงานขับเครื่องจักรกลขนาดเบา		๑	๑	๑๕๕,๙๒๐	๐	๑	๑	๑	-	-	-	๘,๗๖๐	๖,๒๔๐	๖,๘๘๐	๑๕๕,๖๘๐	๑๖๐,๙๒๐	๑๖๗,๕๐๐	(๑๓,๕๖๐)
<b>พนักงานจ้างทั่วไป</b>																			
๔๐	คนงานทั่วไป		๕	๕	๕๕๐,๐๐๐	๐	๕	๕	๕	-	-	-	๐	๐	๐	๕๕๐,๐๐๐	๕๕๐,๐๐๐	๕๕๐,๐๐๐	(๙,๐๐๐)
๔๑	คนงานทั่วไป		๑	-	๐	๐	-	-	๑	-	-	+๑	๐	๐	๐	๐	๐	๑๐๘,๐๐๐	(๙,๐๐๐)



ที่	ชื่อสายงาน	ระดับ ตำแหน่ง	จำนวน ทั้งหมด	จำนวนที่มีอยู่ปัจจุบัน			อัตราตำแหน่งที่คาดว่าจะต้องใช้ ในช่วงระยะ ๓ ปีข้างหน้า			อัตรากำลังคน เพิ่ม/ลด			ภาวะค่าใช้จ่ายที่เพิ่มขึ้น (๓)			ค่าใช้จ่ายรวม (๔)			หมายเหตุ
				จำนวน (คน)	เงินเดือน (๑)	เงินประจำ ตำแหน่ง (๒)	๒๕๖๔	๒๕๖๕	๒๕๖๖	๒๕๖๔	๒๕๖๕	๒๕๖๖	๒๕๖๔	๒๕๖๕	๒๕๖๖	๒๕๖๔	๒๕๖๕	๒๕๖๖	
	กองการศึกษา ศาสนา และวัฒนธรรม																		
๔๒	ผอ.กองการศึกษา(นักบริหารงานการศึกษา)	ต้น	๑	๑	๓๙๖,๐๐๐	๔๒,๐๐๐	๑	๑	๑	-	-	-	๑๓,๓๒๐	๑๓,๓๒๐	๑๓,๐๘๐	๔๕๓,๓๒๐	๔๖๔,๖๔๐	๔๗๗,๗๒๐	(๓๓,๐๐๐)
๔๓	นักวิชาการศึกษา	ปก.	๑	๑	๔๒๒,๖๔๐	๐	๑	๑	๑	-	-	-	๑๓,๐๘๐	๑๓,๒๐๐	๑๓,๓๒๐	๔๓๕,๗๒๐	๔๔๘,๙๒๐	๔๖๒,๒๔๐	(๓๕,๒๒๐)
๔๔	นักวิชาการวัฒนธรรม	ปก./ชก.	๑	-	๐	๐	-	-	๑	-	-	+๑	๐	๐	๓๕๕,๓๒๐	๐	๐	๓๗๙,๓๒๐	กำหนดเพิ่ม
๔๕	เจ้าพนักงานการเงินและบัญชี พนักงานจ้างตามภารกิจ	ปง.	๑	๑	๑๕๘,๗๖๐	๐	-	๑	๑	-	-	-	-	๖,๖๐๐	๖,๔๘๐	-	๑๗๑,๗๒๐	๑๗๘,๒๐๐	(๓๓,๒๒๐)
๔๖	ผู้ช่วยนักวิชาการศึกษา		๑	๑	๑๘๘,๑๖๐	๐	๑	๑	๑	-	-	-	๑๓,๔๐๐	๘,๐๔๐	๘,๔๐๐	๑๙๙,๕๖๐	๒๐๗,๖๐๐	๒๑๖,๐๐๐	(๓๕,๖๘๐)
๔๗	ผู้ช่วยเจ้าพนักงานธุรการ พนักงานจ้างทั่วไป		๑	๑	๑๑๗,๓๖๐	๐	๑	๑	๑	-	-	-	๗,๐๘๐	๕,๐๔๐	๕,๒๘๐	๑๒๔,๔๔๐	๑๒๙,๔๘๐	๑๓๓,๗๖๐	(๙,๓๘๐)
๔๘	คนงานทั่วไป		๑	๑	๑๐๘,๐๐๐	๐	๑	๑	-	-	-	๐	๐	๐	๐	๑๐๘,๐๐๐	๑๐๘,๐๐๐	๑๐๘,๐๐๐	(๙,๐๐๐)
๔๙	คนงานทั่วไป		๑	-	๐	๐	-	-	๑	-	-	+๑	๐	๐	๐	๐	๐	๑๐๘,๐๐๐	(๙,๐๐๐)
๕๐	ศูนย์พัฒนาเด็กเล็กบ้านท่าลาด ครู พนักงานจ้างตามภารกิจ		๑	๑	-	๐	๑	๑	๑	-	-	-	-	-	-	-	-	-	เงินอุดหนุน
๕๑	ผู้ดูแลเด็ก (ทักษะ) (๔,๑๗๐)		๑	๑	๕๐,๐๔๐	๐	๑	๑	๑	-	-	-	๒,๐๔๐	๒,๑๖๐	๒,๑๖๐	๕๒,๐๘๐	๕๔,๒๔๐	๕๖,๔๐๐	สนับสนุนโดย
๕๒	ผู้ดูแลเด็ก (ทักษะ) (๓,๑๐๐)		๑	๑	๓๗,๒๐๐	๐	๑	๑	๑	-	-	-	๑,๕๖๐	๑,๕๖๐	๑,๖๘๐	๓๘,๗๖๐	๔๐,๓๒๐	๔๒,๐๐๐	สนับสนุนโดย
๕๓	ผู้ดูแลเด็ก (ทักษะ) (๒,๒๐๐)		๑	๑	๒๖,๔๐๐	๐	๑	๑	๑	-	-	-	๑,๐๘๐	๑,๒๐๐	๑,๒๐๐	๒๗,๖๘๐	๒๘,๖๘๐	๒๙,๘๘๐	สนับสนุนโดย
๕๔	ศูนย์อบรมวาศึกษาศตราวม ครู พนักงานจ้างตามภารกิจ		๑	๑	-	๐	๑	๑	๑	-	-	-	-	-	-	-	-	-	เงินอุดหนุน
๕๕	ผู้ช่วยหัวหน้าศูนย์พัฒนาเด็กเล็ก (๖,๙๖๐) พนักงานจ้างทั่วไป		๑	๑	๘๓,๕๒๐	๐	๑	๑	๑	-	-	-	๓,๓๒๐	๓,๖๐๐	๓,๗๒๐	๘๖,๘๘๐	๙๐,๔๘๐	๙๔,๒๐๐	สนับสนุนโดย
๕๖	ผู้ดูแลเด็ก (ทั่วไป) ศูนย์พัฒนาเด็กเล็กวัดท่านางพรหม		๑	๑	-	๐	๑	๑	๑	-	-	-	-	-	-	-	-	-	เงินอุดหนุน
๕๗	ครู พนักงานจ้างตามภารกิจ		๒	๒	-	๐	๒	๒	๒	-	-	-	-	-	-	-	-	-	เงินอุดหนุน
๕๘	ผู้ดูแลเด็ก (ทักษะ) (๓,๔๗๐) พนักงานจ้างทั่วไป		๑	๑	๔๑,๖๔๐	๐	๑	๑	๑	-	-	-	๑,๖๘๐	๑,๘๐๐	๑,๘๐๐	๔๓,๓๒๐	๔๕,๑๒๐	๔๖,๙๒๐	สนับสนุนโดย
๕๙	ผู้ดูแลเด็ก (ทั่วไป)		๑	๑	๑๐๘,๐๐๐	๐	๑	๑	๑	-	-	-	๐	๐	๐	๑๐๘,๐๐๐	๑๐๘,๐๐๐	๑๐๘,๐๐๐	(๙,๐๐๐)

ที่	ชื่อสายงาน	ระดับ ตำแหน่ง	จำนวน ทั้งหมด	จำนวนที่มีอยู่ปัจจุบัน			อัตราตำแหน่งที่คาดว่าจะต้องใช้ ในช่วงระยะ ๓ ปีข้างหน้า			อัตรากำลังคน เพิ่ม/ลด			ภาระค่าใช้จ่ายที่เพิ่มขึ้น (๓)			ค่าใช้จ่ายรวม (๔)			หมายเหตุ
				จำนวน (คน)	เงินเดือน (๑)	เงินประจำ ตำแหน่ง (๒)	๒๕๖๔	๒๕๖๕	๒๕๖๖	๒๕๖๔	๒๕๖๕	๒๕๖๖	๒๕๖๔	๒๕๖๕	๒๕๖๖	๒๕๖๔	๒๕๖๕	๒๕๖๖	
<b>กองสวัสดิการสังคม</b>																			
๖๐	ผอ.กองสวัสดิการสังคม (นักบริหารงานสวัสดิการสังคม)	ต้น	๑	๑	๓๘๖,๕๖๐	๔๒,๐๐๐	๑	๑	๑	-	-	-	๑๓,๔๔๐	๑๓,๓๒๐	๑๓,๓๒๐	๔๓๘,๐๐๐	๔๕๑,๓๒๐	๔๖๔,๖๔๐	(๓๑,๘๘๐)
๖๑	นักพัฒนาชุมชน พนักงานจ้างตามภารกิจ	ปก.	๑	๑	๓๒๓,๐๔๐	๐	๑	๑	๑	-	-	-	๑๐,๕๖๐	๑๐,๖๘๐	๑๐,๕๖๐	๓๓๓,๖๐๐	๓๔๔,๒๘๐	๓๕๕,๘๔๐	(๒๖,๙๖๐)
๖๒	ผู้ช่วยนักพัฒนาชุมชน		๑	๑	๑๘๐,๐๐๐	๐	๑	๑	๑	-	-	-	๗,๒๐๐	๗,๒๐๐	๗,๕๖๐	๑๘๐,๐๐๐	๑๘๗,๒๐๐	๑๙๔,๗๖๐	(๑๕,๐๐๐)
๖๓	ผู้ช่วยเจ้าพนักงานธุรการ		๑	๑	๑๔๔,๒๕๐	๐	๑	๑	๑	-	-	-	๘,๗๖๐	๖,๑๒๐	๖,๓๖๐	๑๕๓,๐๐๐	๑๕๙,๑๒๐	๑๖๕,๕๘๐	(๑๒,๐๒๐)
๖๔	ผู้ช่วยเจ้าพนักงานพัฒนาชุมชน พนักงานจ้างทั่วไป		๑	๑	๑๓๘,๐๐๐	๐	๑	๑	๑	-	-	-	๘,๒๘๐	๕,๕๒๐	๕,๗๖๐	๑๓๘,๐๐๐	๑๔๓,๕๒๐	๑๔๙,๒๘๐	(๑๑,๕๐๐)
๖๕	คนงานทั่วไป หน่วยตรวจสอบภายใน		๓	๓	๓๒๔,๐๐๐	๐	๓	๓	๓	-	-	-	๐	๐	๐	๓๒๔,๐๐๐	๓๒๔,๐๐๐	๓๒๔,๐๐๐	(๙,๐๐๐)
๖๖	นักวิชาการตรวจสอบภายใน	ชก.	๑	๑	๓๒๙,๗๖๐	๐	๑	๑	๑	-	-	-	๑๒,๙๖๐	๑๓,๔๔๐	๑๓,๓๒๐	๓๔๒,๗๒๐	๓๕๖,๑๖๐	๓๖๙,๔๘๐	(๒๗,๔๘๐)
(๕)	<b>รวม</b>		๗๗	๖๖	๑,๔๘๓,๒๐๐	๓๗๘,๐๐๐	๖๔	๗๒	๗๕	-	-	+๓	๔๕๙,๔๘๐	๔๖๕,๖๐๐	๔๖๘,๙๖๐	๑,๔๖๙,๒๘๐	๑,๕๓๕,๖๐๐	๑,๖๐๖,๙๖๐	
(๖)	ประมาณการประโยชน์ตอบแทนอื่น ๑๕%															๒,๓๗๐,๓๘๖	๒,๓๗๕,๓๙๐	๒,๓๘๐,๖๘๘	
(๗)	รวมเป็นค่าใช้จ่ายบุคคลทั้งสิ้น															๑๖,๖๓๙,๖๖๖	๑๘,๒๐๙,๗๙๐	๑๙,๐๕๖,๕๕๘	
(๘)	คิดเป็นร้อยละ ๔๐ ของงบประมาณรายจ่ายประจำปี															๖๕,๙๗๖	๖๗,๐๗๗	๖๖,๙๘๘	

## หมายเหตุ

- ฐานการคำนวณงบประมาณรายจ่ายประจำปี พ.ศ. ๒๕๖๔ ประมาณการเพิ่มขึ้นร้อยละ ๕ ของงบประมาณรายจ่ายประจำปี ๒๕๖๓ (๖๑,๐๐๐,๐๐๐ บาท) งบประมาณรายจ่ายประจำปี ๒๕๖๔ จำนวน ๖๔,๐๕๐,๐๐๐ บาท = (๖๑,๐๐๐,๐๐๐ x ๕%) + ๖๑,๐๐๐,๐๐๐ = ๖๔,๐๕๐,๐๐๐
- ฐานการคำนวณงบประมาณรายจ่ายประจำปี พ.ศ. ๒๕๖๕ ประมาณการเพิ่มขึ้นร้อยละ ๕ ของงบประมาณรายจ่ายประจำปี ๒๕๖๔ งบประมาณรายจ่ายประจำปี ๒๕๖๕ จำนวน ๖๗,๒๕๒,๕๐๐ บาท = (๖๔,๐๕๐,๐๐๐ x ๕%) + ๖๔,๐๕๐,๐๐๐ = ๖๗,๒๕๒,๕๐๐
- ฐานการคำนวณงบประมาณรายจ่ายประจำปี พ.ศ. ๒๕๖๖ ประมาณการเพิ่มขึ้นร้อยละ ๕ ของงบประมาณรายจ่ายประจำปี ๒๕๖๕ งบประมาณรายจ่ายประจำปี ๒๕๖๖ จำนวน ๗๐,๖๑๕,๑๒๕ บาท = (๖๗,๒๕๒,๕๐๐ x ๕%) + ๖๗,๒๕๒,๕๐๐ = ๗๐,๖๑๕,๑๒๕

๑๐. แผนภูมิโครงสร้างการแบ่งส่วนราชการตามแผนอัตรากำลัง ๓ ปี

โครงสร้างส่วนราชการองค์การบริหารส่วนตำบลควนขนุน

ปลัดองค์การบริหารส่วนตำบล  
(นักบริหารงานท้องถิ่น ระดับกลาง)

หน่วยตรวจสอบภายใน  
- งานตรวจสอบภายใน

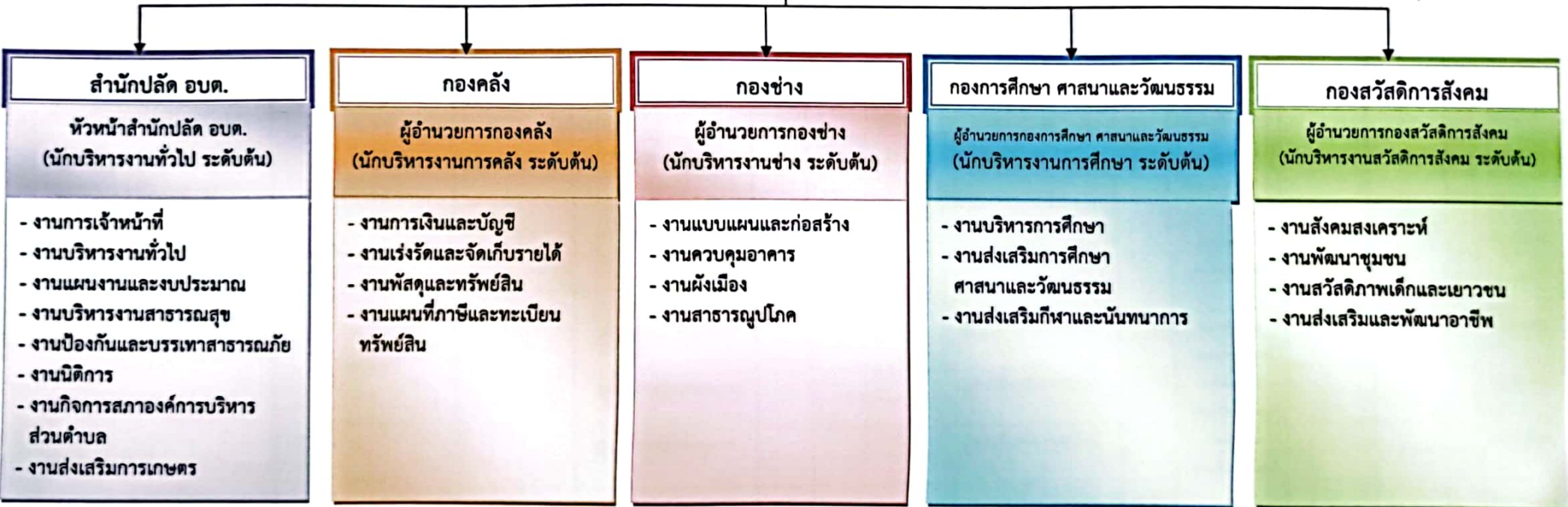

## ๑๑. บัญชีแสดงจัดคนลงสู่ตำแหน่งและการกำหนดเลขที่ตำแหน่งในส่วนราชการ

ลำดับที่	ชื่อ - สกุล	คุณวุฒิการศึกษา	กรอบอัตราเก่าเดิม			กรอบอัตราค่าจ้างใหม่			เงินเดือน			หมายเหตุ
			เลขที่ตำแหน่ง	ตำแหน่ง	ระดับ	เลขที่ตำแหน่ง	ตำแหน่ง	ระดับ	เงินเดือน	เงินประจำตำแหน่ง	เงินเพิ่มอื่นๆ/เงินค่าตอบแทน	
๑	นายเศรษฐา ชูคำ	ศศ.บ. (รัฐศาสตร์)	๓๕-๓-๐๐-๑๑๐๑-๐๐๑	นักบริหารงานท้องถิ่น (ปลัด อบต.)	กลาง	๓๕-๓-๐๐-๑๑๐๑-๐๐๑	นักบริหารงานท้องถิ่น (ปลัด อบต.)	กลาง	๕๑๙,๖๐๐ (๕๓,๓๐๐x๑๒)	๘๔,๐๐๐ (๗,๐๐๐x๑๒)	๘๔,๐๐๐ (๗,๐๐๐x๑๒)	๖๘๗,๖๐๐
	สำนักปลัด อบต. พนักงานส่วนตำบล											
๒	นางสาวสุพัตรา ชุกกลิ่น	ร.บ.ม. (สาขา การจัดการ)	๓๕-๓-๐๑-๒๑๐๑-๐๐๑	นักบริหารงานทั่วไป (หน.สป.)	ต้น	๓๕-๓-๐๑-๒๑๐๑-๐๐๑	นักบริหารงานทั่วไป (หน.สป.)	ต้น	๔๐๒,๗๒๐ (๓๓,๕๖๐x๑๒)	๔๒,๐๐๐ (๓,๕๐๐x๑๒)	-	๔๔๔,๗๒๐
๓	นายฐานันท์ ขวัญกลับ	ร.ม. (รัฐศาสตรมหาบัณฑิต)	๓๕-๓-๐๑-๓๑๐๒-๐๐๑	นักทรัพยากรบุคคล	ชก.	๓๕-๓-๐๑-๓๑๐๒-๐๐๑	นักทรัพยากรบุคคล	ชก.	๔๒๙,๒๔๐ (๓๕,๗๗๐x๑๒)	-	-	๔๒๙,๒๔๐
๔	นางสาวภัทรา คงคานนท์	ร.ม. (รัฐศาสตรมหาบัณฑิต)	๓๕-๓-๐๑-๓๑๐๓-๐๐๑	นักวิเคราะห์นโยบายและแผน	ชก.	๓๕-๓-๐๑-๓๑๐๓-๐๐๑	นักวิเคราะห์นโยบายและแผน	ชก.	๓๔๙,๓๒๐ (๒๙,๑๑๐x๑๒)	-	๗,๒๐๐ (๖๐๐x๑๒)	๓๕๖,๕๒๐
๕	นางสาวภรณ์พรรณ บุญเผือก	น.ม. (นิติศาสตรมหาบัณฑิต)	๓๕-๓-๐๑-๓๑๐๕-๐๐๑	นิติกร	ชก.	๓๕-๓-๐๑-๓๑๐๕-๐๐๑	นิติกร	ชก.	๒๙๓,๘๘๐ (๒๔,๔๙๐x๑๒)	-	-	๒๙๓,๘๘๐
๖		-	๓๕-๓-๐๑-๓๑๐๑-๐๐๑	นักวิชาการสาธารณสุข	ปก./ชก.	๓๕-๓-๐๑-๓๑๐๑-๐๐๑	นักวิชาการสาธารณสุข	ปก./ชก.	๓๕๕,๓๒๐ (ค่ากลางเงินเดือน)	-	-	๓๕๕,๓๒๐ (ว่างเต็ม)
๗	นางสาววิตรี รามจันทร์	บธ.บ. (การจัดการทั่วไป)	๓๕-๓-๐๑-๔๑๐๑-๐๐๑	เจ้าพนักงานธุรการ	ชง.	๓๕-๓-๐๑-๔๑๐๑-๐๐๑	เจ้าพนักงานธุรการ	ชง.	๓๐๗,๙๒๐ (๒๕,๖๖๐x๑๒)	-	-	๓๐๗,๙๒๐
๘	นายณัฐสิทธิ์ ขุนราม	มัธยมศึกษาตอนปลาย(ม.๖)	-	ภารโรง	-	-	ภารโรง	-	๑๙๙,๘๐๐ (๑๖,๖๕๐x๑๒)	-	-	๑๙๙,๘๐๐
๙	นางอมรรัตน์ มากสวัสดิ์	บธ.บ. (การตลาด)	-	ผู้ช่วยเจ้าพนักงานธุรการ	-	-	ผู้ช่วยเจ้าพนักงานธุรการ	-	๒๐๘,๙๒๐ (๑๗,๔๑๐x๑๒)	-	-	๒๐๘,๙๒๐
๑๐	นางสาวดารณี ตูเทพ	ปวส. (การเลขานุการ)	-	ผู้ช่วยเจ้าพนักงานธุรการ	-	-	ผู้ช่วยเจ้าพนักงานธุรการ	-	๑๓๘,๐๐๐ (๑๑,๕๐๐x๑๒)	-	-	๑๓๘,๐๐๐
๑๑	นายเอกราช ชะหนู	ศศ.บ. (รัฐศาสตร์)	-	ผู้ช่วยเจ้าพนักงานธุรการ	-	-	ผู้ช่วยเจ้าพนักงานธุรการ	-	๑๓๙,๐๘๐ (๑๑,๕๙๐x๑๒)	-	-	๑๓๙,๐๘๐

ลำดับที่	ชื่อ - สกุล	คุณวุฒิการศึกษา	กรอบอัตราเก่าเดิม			กรอบอัตราใหม่			เงินเดือน			หมายเหตุ
			เลขที่ตำแหน่ง	ตำแหน่ง	ระดับ	เลขที่ตำแหน่ง	ตำแหน่ง	ระดับ	เงินเดือน	เงินประจำตำแหน่ง	เงินเพิ่มอื่นๆ/ เงินค่าตอบแทน	
	สำนักปลัด อบต. (ต่อ) พนักงานจ้างทั่วไป											
๑๒	นายบรรหาร นวลขาว / ๘	มัธยมศึกษาตอนปลาย(ม.๖)	-	คนงานทั่วไป (สถานีสูบน้ำด้วยไฟฟ้า)	-	-	คนงานทั่วไป (สถานีสูบน้ำด้วยไฟฟ้า)	-	๑๐๘,๐๐๐	-	-	๑๐๘,๐๐๐
๑๓	นายปรีชา ไหมอ่อน / ๖	ปวช. (ช่างไฟฟ้ากำลัง)	-	คนงานทั่วไป	-	-	คนงานทั่วไป	-	๑๐๘,๐๐๐	-	-	๑๐๘,๐๐๐
๑๔	นางพรณี นวลขาว / ๖	ประถมศึกษา ๖	-	คนงานทั่วไป	-	-	คนงานทั่วไป	-	๑๐๘,๐๐๐	-	-	๑๐๘,๐๐๐
๑๕	นายจักรกฤษ ต่ายศ / ๗	ปวส.(อิเล็กทรอนิกส์)	-	คนงานทั่วไป	-	-	คนงานทั่วไป	-	๑๐๘,๐๐๐	-	-	๑๐๘,๐๐๐
๑๖	นางสาวเสาวนีย์ สามี / ๖	บธ.บ. (การจัดการโลจิสติกส์)	-	คนงานทั่วไป	-	-	คนงานทั่วไป	-	๑๐๘,๐๐๐	-	-	๑๐๘,๐๐๐
๑๗	นางสาววิไลลักษณ์ แก้วไข / ๖	ปวส. (การเลขานุการ)	-	คนงานทั่วไป	-	-	คนงานทั่วไป	-	๑๐๘,๐๐๐	-	-	๑๐๘,๐๐๐
	กองคลัง											
	พนักงานส่วนตำบล											
๑๘	นางสุทธ จันทมณี / /	บธ.บ. (การจัดการทั่วไป)	๓๕-๓-๐๔-๒๑๐๒-๐๐๑	นักบริหารงานการคลัง (ผอ.กองคลัง)	ต้น	๓๕-๓-๐๔-๒๑๐๒-๐๐๑	นักบริหารงานการคลัง (ผอ.กองคลัง)	ต้น	๔๗๕,๕๖๐ (๓๙,๖๓๐x๑๒)	๔๒,๐๐๐ (๓,๕๐๐x๑๒)	-	๕๑๗,๕๖๐
๑๙	-ว่าง-	-	๓๕-๓-๐๔-๒๒๐๑-๐๐๑	นักวิชาการเงินและบัญชี	ปก./ชก.	๓๕-๓-๐๔-๒๒๐๑-๐๐๑	นักวิชาการเงินและบัญชี	ปก./ชก.	๓๕๕,๓๒๐ (ค่ากลางเงินเดือน)	-	-	๓๕๕,๓๒๐ (ว่างเดิม)
๒๐	นางสาวรัตนา จันจัน / /	บธ.บ. (การจัดการทั่วไป)	๓๕-๓-๐๔-๒๒๐๔-๐๐๑	นักวิชาการพัสดุ	ปก.	๓๕-๓-๐๔-๒๒๐๔-๐๐๑	นักวิชาการพัสดุ	ชก.	๓๕๔,๘๔๐ (๒๙,๕๓๐x๑๒)	-	-	๓๕๔,๘๔๐
๒๑	นางสาวอุไรวรรณ ไข่มแก้ว / /	ร.ป.ม. (สาขาวิชา การจัดการ)	๓๕-๓-๐๔-๔๑๐๑-๐๐๒	เจ้าพนักงานธุรการ	ชง.	๓๕-๓-๐๔-๔๑๐๑-๐๐๒	เจ้าพนักงานธุรการ	ชง.	๒๖๙,๘๘๐ (๒๒,๔๙๐x๑๒)	-	-	๒๖๙,๘๘๐
๒๒	นางบังอร คชสิงห์ / /	ปวส. (การบัญชี)	๓๕-๓-๐๔-๔๒๐๑-๐๐๑	จพง.การเงินและบัญชี	ชง.	๓๕-๓-๐๔-๔๒๐๑-๐๐๑	จพง.การเงินและบัญชี	ชง.	๒๙๖,๗๖๐ (๒๔,๗๓๐x๑๒)	-	-	๒๙๖,๗๖๐
๒๓	นางจันทรา เนียมบุญ / /	บธ.บ. (การบริหารงานบุคคล)	๓๕-๓-๐๔-๔๒๐๓-๐๐๑	เจ้าพนักงานพัสดุ	ชง.	๓๕-๓-๐๔-๔๒๐๓-๐๐๑	เจ้าพนักงานพัสดุ	ชง.	๒๕๙,๔๔๐ (๒๑,๖๒๐x๑๒)	-	-	๒๕๙,๔๔๐
๒๔	นางสาววิมลวรรณ ธรรมภิบาลอุดม / /	ปวส. (การบัญชี)	๓๕-๓-๐๔-๔๒๐๔-๐๐๑	จพง.จัดเก็บรายได้	ชง.	๓๕-๓-๐๔-๔๒๐๔-๐๐๑	จพง.จัดเก็บรายได้	ชง.	๒๖๔,๔๘๐ (๒๒,๐๔๐x๑๒)	-	-	๒๖๔,๔๘๐
	ลูกจ้างประจำ											
๒๕	นางอำไพ ช่วยชู	ปวช. (บัญชี)		เจ้าพนักงานการเงินและบัญชี			เจ้าพนักงานการเงินและบัญชี		๒๕๘,๐๐๐ (๒๑,๕๐๐x๑๒)	-	-	๒๕๘,๐๐๐

ลำดับที่	ชื่อ - สกุล	คุณวุฒิการศึกษา	กรอบอัตราเก่าเดิม			กรอบอัตราใหม่			เงินเดือน			หมายเหตุ
			เลขที่ตำแหน่ง	ตำแหน่ง	ระดับ	เลขที่ตำแหน่ง	ตำแหน่ง	ระดับ	เงินเดือน	เงินประจำตำแหน่ง	เงินเพิ่มอื่นๆ/ เงินค่าตอบแทน	
	กองคลัง (ต่อ)											
	พนักงานจ้างตามภารกิจ											
๒๖	นางสาวสุภาพร หมวกสงค์ ๑, ๒	ปวส. (การบัญชี)	-	ผู้ช่วยเจ้าพนักงานจัดเก็บรายได้	-	-	ผู้ช่วยเจ้าพนักงานจัดเก็บรายได้	-	๑๕๐,๓๒๐ (๑๒,๕๖๐x๑๒)	-	-	๑๕๐,๓๒๐
	พนักงานจ้างทั่วไป											
๒๗	นายเคชา บุบมะเรณู ๑๐	มัธยมศึกษาตอนปลาย(ม.๖)	-	พนักงานจดมาตรวัดน้ำ	-	-	พนักงานจดมาตรวัดน้ำ	-	๑๐๘,๐๐๐	-	-	๑๐๘,๐๐๐
๒๘	- / - / -	-	-	-	-	-	คนงานทั่วไป	-	๑๐๘,๐๐๐	-	-	กำหนดเพิ่ม
๒๙	- / - / -	-	-	-	-	-	คนงานทั่วไป	-	๑๐๘,๐๐๐	-	-	กำหนดเพิ่ม
	กองช่าง											
	พนักงานส่วนตำบล											
๓๐	นายประชา นุ่มจันทร์ //	วท.บ. (เทคโนโลยีอุตสาหกรรม)	๓๕-๓-๐๕-๒๑๐๓-๐๐๑	นักบริหารงานช่าง (ผอ.กองช่าง)	ต้น	๓๕-๓-๐๕-๒๑๐๓-๐๐๑	นักบริหารงานช่าง (ผอ.กองช่าง)	ต้น	๔๐๙,๓๒๐ (๓๔,๑๑๐x๑๒)	๕๒,๐๐๐ (๓,๕๐๐x๑๒)	๖,๓๒๐ (๕๖๐x๑๒)	๔๕๘,๐๔๐
๓๑	นายชำนาญศิลป์ สังข์ทอง //	วศ.บ. (วิศวกรรมโยธา)	๓๕-๓-๐๕-๓๗๐๑-๐๐๑	วิศวกรโยธา	ชก.	๓๕-๓-๐๕-๓๗๐๑-๐๐๑	วิศวกรโยธา	ชก.	๓๘๙,๔๔๐ (๓๒,๔๕๐x๑๒)	-	-	๓๘๙,๔๔๐
๓๒	นางสุดใจ พันธรัตน์ //	ร.ป.บ. (การปกครองท้องถิ่น)	๓๕-๓-๐๕-๔๑๐๑-๐๐๓	เจ้าพนักงานธุรการ	ชง.	๓๕-๓-๐๕-๔๑๐๑-๐๐๓	เจ้าพนักงานธุรการ	ชง.	๓๐๗,๙๒๐ (๒๕,๖๖๐x๑๒)	-	-	๓๐๗,๙๒๐
๓๓	นายไพฑูย์ เมืองสง //	วศ.บ. (ก่อสร้าง)	๓๕-๓-๐๕-๔๗๐๑-๐๐๑	นายช่างโยธา	อสิ.	๓๕-๓-๐๕-๔๗๐๑-๐๐๑	นายช่างโยธา	อสิ.	๓๒๓,๗๖๐ (๒๖,๙๘๐x๑๒)	-	๒,๖๔๐ (๒๒๐x๑๒)	๓๒๖,๔๐๐
๓๔	- / - / -	-	-	-	-	๓๕-๓-๐๕-๔๗๐๒-๐๐๑	นายช่างเขียนแบบ	ปง./ชง.	๐	๐	-	(ว่างเดิม)
๓๕	นายเจริญ มะตุระ //	ปวส. (ช่างยนต์)	๓๕-๓-๐๕-๔๗๐๓-๐๐๑	เจ้าพนักงานประปา	ชง.	๓๕-๓-๐๕-๔๗๐๓-๐๐๑	เจ้าพนักงานประปา	ชง.	๒๖๙,๘๘๐ (๒๒,๔๙๐x๑๒)	-	-	๒๖๙,๘๘๐
	พนักงานจ้างตามภารกิจ											
๓๖	นางจริยา เมืองสง //	ร.ป.บ. (การปกครองท้องถิ่น)	-	ผู้ช่วยเจ้าพนักงานธุรการ	-	-	ผู้ช่วยเจ้าพนักงานธุรการ	-	๑๔๔,๒๔๐ (๑๒,๐๒๐x๑๒)	-	-	๑๔๔,๒๔๐
๓๗	นายสนิษฐา จันทร์ดอน //	ปวส. (ช่างก่อสร้าง)	-	ผู้ช่วยนายช่างโยธา	-	-	ผู้ช่วยนายช่างโยธา	-	๒๐๕,๐๘๐ (๑๗,๐๙๐x๑๒)	-	-	๒๐๕,๐๘๐
๓๘	นายอัฐ สุบรรณพันธ์ //	ปวช. (การก่อสร้าง)	-	ผู้ช่วยนายช่างเขียนแบบ	-	-	ผู้ช่วยนายช่างเขียนแบบ	-	๑๔๓,๔๐๐ (๑๑,๙๕๐x๑๒)	-	-	๑๔๓,๔๐๐

ลำดับที่	ชื่อ - สกุล	คุณวุฒิการศึกษา	กรอบอัตราเก่าเดิม			กรอบอัตราใหม่			เงินเดือน			หมายเหตุ
			เลขที่ตำแหน่ง	ตำแหน่ง	ระดับ	เลขที่ตำแหน่ง	ตำแหน่ง	ระดับ	เงินเดือน	เงินประจำตำแหน่ง	เงินเพิ่มอื่นๆ/เงินค่าตอบแทน	
	กองช่าง (ต่อ)											
	พนักงานจ้างตามภารกิจ											
๓๙	นายวิชรินทร์ น้อยเกลี้ยง / ๒๖/๑๖	ปวส. (เครื่องกลไฟฟ้า)	-	ผู้ช่วยนายช่างไฟฟ้า	-	-	ผู้ช่วยนายช่างไฟฟ้า	-	๑๕๙,๗๒๐	-	-	๑๕๙,๗๒๐
									(๑๓,๓๑๐x๑๒)			
๔๐	นายสุรชัย พิมสาย / ๒๖/๑๗	ปวส. (ช่างก่อสร้าง)	-	ผู้ช่วยเจ้าพนักงานประปา	-	-	ผู้ช่วยเจ้าพนักงานประปา	-	๑๓๘,๐๐๐	-	-	๑๓๘,๐๐๐
									(๑๑,๕๐๐x๑๒)			
๔๑	นายจรัส ทองประศรี / ๒๖/๑๖	ปวช. (ช่างเชื่อม)	-	พนักงานขับเครื่องจักรกลขนาดเบา	-	-	พนักงานขับเครื่องจักรกลขนาดเบา	-	๑๔๕,๙๒๐	-	-	๑๔๕,๙๒๐
	พนักงานจ้างทั่วไป											
๔๒	นายเอกชัย บัวคง / ๒๖/๑๗	มัธยมศึกษาตอนต้น(ม.๓)	-	คนงานทั่วไป	-	-	คนงานทั่วไป	-	๑๐๘,๐๐๐	-	-	๑๐๘,๐๐๐
๔๓	นายจิรพล รัตนปราโมทย์ / ๒๖/๑๖	ปวช. (ช่างเชื่อม)	-	คนงานทั่วไป	-	-	คนงานทั่วไป	-	๑๐๘,๐๐๐	-	-	๑๐๘,๐๐๐
๔๔	นายอดิศักดิ์ คงชู / ๒๖/๑๗	มัธยมศึกษาตอนปลาย(ม.๖)	-	คนงานทั่วไป	-	-	คนงานทั่วไป	-	๑๐๘,๐๐๐	-	-	๑๐๘,๐๐๐
๔๕	นายสุพัฒน์พงศ์ คงมา / ๒๖/๒๐	ปวช. (โลหะการ)	-	คนงานทั่วไป	-	-	คนงานทั่วไป	-	๑๐๘,๐๐๐	-	-	๑๐๘,๐๐๐
๔๖	นายอัครชัย เมืองน้อย / ๒๖/๒๑	มัธยมศึกษาตอนปลาย(ม.๖)	-	คนงานทั่วไป	-	-	คนงานทั่วไป	-	๑๐๘,๐๐๐	-	-	๑๐๘,๐๐๐
๔๗	-	-	-	-	-	-	คนงานทั่วไป	-	๑๐๘,๐๐๐	-	-	กำหนดเพิ่ม
	กองการศึกษา											
	พนักงานส่วนตำบล											
๔๘	นายขุมมนุ ช่วยคุณูปการ / /	คป.	๓๕-๓-๐๔-๒๑๐๗-๐๐๓	นักบริหารงานการศึกษา	ต้น	๓๕-๓-๐๔-๒๑๐๗-๐๐๓	นักบริหารงานการศึกษา	ต้น	๓๙๖,๐๐๐	๕๒,๐๐๐	-	๔๔๘,๐๐๐
		(สาขา การศึกษา)		(ผอ.กองการศึกษา ศาสนาและวัฒนธรรม)			(ผอ.กองการศึกษา ศาสนาและวัฒนธรรม)		(๓๓,๐๐๐x๑๒)	(๓,๕๐๐x๑๒)		
๔๙	นายมานะ กิตติเลิศ / /	ศษ.บ.	๓๕-๓-๐๔-๓๔๐๓-๐๐๓	นักวิชาการการศึกษา	ปก.	๓๕-๓-๐๔-๓๔๐๓-๐๐๓	นักวิชาการการศึกษา	ปก.	๕๒๒,๖๔๐	-	-	๕๒๒,๖๔๐
		(สังคมศึกษา)							(๑๕,๒๖๐x๑๒)			
๕๐	-	-	-	-	-	๓๕-๓-๐๔-๓๔๐๕-๐๐๓	นักวิชาการวัฒนธรรม	ปก./ชก.	-	-	-	กำหนดเพิ่ม
๕๑	นางสาวสุธารา เมืองสง / /	บธ.บ.	๓๕-๓-๐๔-๕๒๐๑-๐๐๒	จพง.การเงินและบัญชี	ปง.	๓๕-๓-๐๔-๕๒๐๑-๐๐๒	จพง.การเงินและบัญชี	ปง.	๑๕๘,๗๖๐	-	-	๑๕๘,๗๖๐
		(การเงินและการธนาคาร)							(๑๓,๒๓๐x๑๒)			
	พนักงานจ้างตามภารกิจ											
๕๒	นางสาวจุรีรัตน์ เกตุนิม / ๒๖/๒๓	บช.บ.	-	ผู้ช่วยนักวิชาการศึกษา	-	-	ผู้ช่วยนักวิชาการศึกษา	-	๑๘๘,๑๖๐	-	-	๑๘๘,๑๖๐
		(ระบบสารสนเทศทางการบัญชี)							(๑๕,๖๘๐x๑๒)			
๕๓	นางสาวเรวดี กรรมแต่ง / ๒๖/๒๕	ปวช.	-	ผู้ช่วยเจ้าพนักงานธุรการ	-	-	ผู้ช่วยเจ้าพนักงานธุรการ	-	๑๑๗,๓๖๐	-	-	๑๑๗,๓๖๐
		(คอมพิวเตอร์ธุรกิจ)							(๙,๗๘๐x๑๒)			

ลำดับที่	ชื่อ - สกุล	คุณวุฒิการศึกษา	กรอบอัตรากำลังเดิม			กรอบอัตราใหม่			เงินเดือน			หมายเหตุ
			เลขที่ตำแหน่ง	ตำแหน่ง	ระดับ	เลขที่ตำแหน่ง	ตำแหน่ง	ระดับ	เงินเดือน	เงินประจำตำแหน่ง	เงินเพิ่มอื่นๆ/เงินค่าตอบแทน	
	กองการศึกษา (ต่อ)											
	พนักงานจ้างทั่วไป											
๕๔	นางสาวบุญยวรรณ วรรณธ์, ๙/๒๕	ปวส. (การตลาด)	-	คนงานทั่วไป	-	-	คนงานทั่วไป	-	๑๐๘,๐๐๐	-	-	๑๐๘,๐๐๐
๕๕	ศูนย์พัฒนาเด็กเล็กบ้านท่าลาด ครู	-	-	-	-	-	คนงานทั่วไป	-	๑๐๘,๐๐๐	-	-	กำหนดเพิ่ม
๕๖	นางกชพรรณ เมืองสง ๙/๑๖ ✓	กศ.บ. (สังคมศึกษา) หลักสูตร ๕ ปี	๓๕๓๐๘๖๖๐๐๐๖๖	ครู	คศ.๒	๓๕๓๐๘๖๖๐๐๐๖๖	ครู	คศ.๒	๓๔๑,๑๖๐ (๒๘,๔๓๐x๑๒)			๓๔๑,๑๖๐
	ศูนย์พัฒนาเด็กเล็กบ้านท่าลาด(ต่อ) พนักงานจ้างตามภารกิจ											
๕๗	นางสาวปรวรรณ เหล่าทอง ๙/๒๖ ✓	ศษ.บ. (การศึกษาปฐมวัย) (หลักสูตร ๕ ปี)	-	ผู้ดูแลเด็ก (ทักษะ)	-	-	ผู้ดูแลเด็ก (ทักษะ)	-	๑๗๓,๖๔๐ (๑๔,๔๗๐x๑๒)	-	-	๑๗๓,๖๔๐
	พนักงานจ้างตามภารกิจ (ต่อ)											
๕๘	นางสาวกรชวีล คงชู ๙/๒๕ ✓	ศษ.บ. (การศึกษาปฐมวัย) (หลักสูตร ๕ ปี)	-	ผู้ดูแลเด็ก (ทักษะ)	-	-	ผู้ดูแลเด็ก (ทักษะ)	-	๑๖๒,๐๐๐ (๑๓,๕๐๐x๑๒)	-	-	๑๖๒,๐๐๐
๕๙	นางวรรณิ ศิลปพงศ์ ๙/๒๗ ✓	ศษ.บ. (การศึกษาปฐมวัย) (หลักสูตร ๕ ปี)	-	ผู้ดูแลเด็ก (ทักษะ)	-	-	ผู้ดูแลเด็ก (ทักษะ)	-	๑๔๘,๔๔๐ (๑๒,๓๗๐x๑๒)	-	-	๑๔๘,๔๔๐
	ศูนย์อบรมฯ วัดศุภกาสธรรม ครู											
๖๐	นางสาวสิโร ช่วยเล็ก ✓ ✓	ค.บ. (การศึกษาปฐมวัย) (หลักสูตร ๕ ปี)	๓๕๓๐๘๖๖๐๐๐๖๗	ครู	คศ.๒	๓๕๓๐๘๖๖๐๐๐๖๗	ครู	คศ.๒	๓๕๙,๔๐๐ (๒๙,๙๕๐x๑๒)			๓๕๙,๔๐๐
	พนักงานจ้างตามภารกิจ											
๖๑	นางคุณัญญา เมืองสง ๙/๒๔ ✓ ✓	ค.บ. (ภาษาไทย)	-	ผู้ช่วยหัวหน้าศูนย์ฯ	-	-	ผู้ช่วยหัวหน้าศูนย์ฯ	-	๒๘๗,๘๘๐ (๒๓,๙๙๐x๑๒)	-	-	๒๘๗,๘๘๐
	พนักงานจ้างทั่วไป											
๖๒	นางสาวจิตติธรรณา ศิริรัตน์ ๙/๒๓ ✓	ปวช.(การบัญชี)	-	ผู้ดูแลเด็ก (ทั่วไป)	-	-	ผู้ดูแลเด็ก (ทั่วไป)	-	๑๐๘,๐๐๐	-	-	๑๐๘,๐๐๐



ลำดับที่	ชื่อ - สกุล	คุณวุฒิการศึกษา	กรอบอัตรากำลังเดิม			กรอบอัตราใหม่			เงินเดือน			หมายเหตุ
			เลขที่ ตำแหน่ง	ตำแหน่ง	ระดับ	เลขที่ ตำแหน่ง	ตำแหน่ง	ระดับ	เงินเดือน	เงินประจำ ตำแหน่ง	เงินเพิ่มอื่นๆ/ เงินค่าตอบแทน	
	กองการศึกษา (ต่อ)											
	ศูนย์พัฒนาเด็กเล็กวัดท่านางพรหม											
	ครู											
๖๓	นางสาวสุกิจ พิมพ์สาย ✓	ค.บ. (การศึกษาปฐมวัย) (หลักสูตร ๕ ปี)	๓๕๓๐๘๖๖๐๐๐๖๘	ครู	คศ.๑	๓๕๓๐๘๖๖๐๐๐๖๘	ครู	คศ.๑	๓๐๑,๐๘๐ (๒๕,๐๙๐X๑๒)	-	-	๓๐๑,๐๘๐
๖๔	นางภิรมย์ ทองขาว ✓	ค.บ. (การศึกษาปฐมวัย) (หลักสูตร ๕ ปี)	๓๕๓๐๘๖๖๐๐๐๖๘	ครู	คศ.๑	๓๕๓๐๘๖๖๐๐๐๖๘	ครู	คศ.๑	๒๙๔,๐๐๐ (๒๔,๕๐๐X๑๒)	-	-	๒๙๔,๐๐๐
	พนักงานจ้างตามภารกิจ											
๖๕	นางสาวภาณุชรา เอียดสัน <sup>๖/๖</sup>	ศษ.บ. (การศึกษาปฐมวัย) (หลักสูตร ๕ ปี)	-	ผู้ดูแลเด็ก (ทักษะ)	-	-	ผู้ดูแลเด็ก (ทักษะ)	-	๑๖๖,๘๐๐ (๑๓,๙๐๐X๑๒)	-	-	๑๖๖,๘๐๐
	พนักงานจ้างทั่วไป											
๖๖	นายนิยมเนตร นวลขาว <sup>๖/๖</sup>	ศษ.บ. (พลศึกษา ๕ ปี)	-	ผู้ดูแลเด็ก (ทั่วไป)	-	-	ผู้ดูแลเด็ก (ทั่วไป)	-	๑๐๘,๐๐๐	-	-	๑๐๘,๐๐๐
	กองสวัสดิการสังคม											
	พนักงานส่วนตำบล											
๖๗	นางสาวนาตยา มานพพันธุ์ ✓	วุฒิ ศศ.บ. (รัฐศาสตร์)	๓๕-๓-๑๑-๒๑๐๕-๐๐๑	นักบริหารงานสวัสดิการสังคม (ผอ.กองสวัสดิการสังคม)	ต้น	๓๕-๓-๑๑-๒๑๐๕-๐๐๑	นักบริหารงานสวัสดิการสังคม (ผอ.กองสวัสดิการสังคม)	ต้น	๓๘๒,๕๖๐ (๓๑,๘๘๐ x ๑๒)	๔๒,๐๐๐ (๓,๕๐๐X๑๒)	-	๔๒๔,๕๖๐
๖๘	นางสาวจิรพันธ์ นวลเต็ม ✓	สสม. (การบริหารและนโยบายสวัสดิการสังคม)	๓๕-๓-๑๑-๓๘๐๑-๐๐๑	นักพัฒนาชุมชน	ปก.	๓๕-๓-๑๑-๓๘๐๑-๐๐๑	นักพัฒนาชุมชน	ปก.	๓๒๓,๐๔๐ (๒๖,๙๒๐x๑๒)	-	-	๓๒๓,๐๔๐
	พนักงานจ้างตามภารกิจ											
๖๙	นางสาวอภิญญา สุบรรณพันธ์ <sup>๖/๖</sup>	ศศ.บ. (การพัฒนาชุมชน)	-	ผู้ช่วยนักพัฒนาชุมชน	-	-	ผู้ช่วยนักพัฒนาชุมชน	-	๑๘๐,๐๐๐ (๑๕,๐๐๐x๑๒)	-	-	๑๘๐,๐๐๐
๗๐	นางสาวเฉลิมขวัญ นวลเกลี้ยง <sup>๖/๖</sup>	วท.บ. (เทคโนโลยีสารสนเทศ)	-	ผู้ช่วยเจ้าพนักงานธุรการ	-	-	ผู้ช่วยเจ้าพนักงานธุรการ	-	๑๔๔,๒๔๐ (๑๒,๐๒๐x๑๒)	-	-	๑๔๔,๒๔๐
๗๑	นายกันดินันท์ บุตรสว่าง <sup>๖/๖</sup>	บธ.บ. (การจัดการ)	-	ผู้ช่วยเจ้าพนักงานพัฒนาชุมชน	-	-	ผู้ช่วยเจ้าพนักงานพัฒนาชุมชน	-	๑๓๘,๐๐๐ (๑๑,๕๐๐x๑๒)	-	-	๑๓๘,๐๐๐

ลำดับที่	ชื่อ - สกุล	คุณวุฒิการศึกษา	กรอบอัตราเก่าเดิม			กรอบอัตราใหม่			เงินเดือน			หมายเหตุ
			เลขที่ตำแหน่ง	ตำแหน่ง	ระดับ	เลขที่ตำแหน่ง	ตำแหน่ง	ระดับ	เงินเดือน	เงินประจำตำแหน่ง	เงินเพิ่มอื่นๆ/ เงินค่าตอบแทน	
	กองสวัสดิการสังคม พนักงานจ้างทั่วไป											
๓๒	นายปฏิภาณ ทองขาว ✓ ๓๖ ๓๖	ปวส. (การก่อสร้าง)	-	คนงานทั่วไป	-	-	คนงานทั่วไป	-	๑๐๘,๐๐๐	-	-	๑๐๘,๐๐๐
๓๓	นางสาวสุกฤตา จันทร์หนู ✓ ๓๗ ๓๗	บธ.บ. (คอมพิวเตอร์ธุรกิจ)	-	คนงานทั่วไป	-	-	คนงานทั่วไป	-	๑๐๘,๐๐๐	-	-	๑๐๘,๐๐๐
๓๔	นางสาวศดานันท์ สโมลี ✓ ๓๘ ๓๗	ศ.บ. (เศรษฐศาสตร์บัณฑิต)	-	คนงานทั่วไป	-	-	คนงานทั่วไป	-	๑๐๘,๐๐๐	-	-	๑๐๘,๐๐๐
	หน่วยตรวจสอบภายใน											
๓๕	นางสุมาลี ชูแสง ✓	บธ.ม. (บัญชีและการเงิน)	๓๕-๓-๑๒-๓๒๐๕-๐๐๓	นักวิชาการตรวจสอบภายใน	ชก.	๓๕-๓-๑๒-๓๒๐๕-๐๐๓	นักวิชาการตรวจสอบภายใน	ชก.	๓๒๙,๗๖๐ (๒๗,๕๔๐x๑๒)	-	-	๓๒๙,๗๖๐

## ๑๒. แนวทางการพัฒนาข้าราชการหรือพนักงานส่วนท้องถิ่น

การพัฒนาข้าราชการหรือพนักงานส่วนท้องถิ่น ข้าราชการครู บุคลากรทางการศึกษา ลูกจ้างและพนักงานจ้าง นอกจากจะพัฒนาด้านความรู้ทั่วไปในการปฏิบัติงาน ด้านความรู้และทักษะเฉพาะของงานในแต่ละตำแหน่ง ด้านการบริหาร ด้านคุณสมบัติส่วนตัว และด้านคุณธรรมและจริยธรรมแล้ว องค์กรปกครองส่วนท้องถิ่นต้องตระหนักถึงการพัฒนิตามนโยบายของรัฐบาล จังหวัด ประกอบด้วย เช่น การพัฒนาไปสู่ Thailand ๔.๐ ดังนั้น องค์กรการบริหารส่วนตำบลควนขนุน จึงจำเป็นต้องพัฒนาระบบราชการส่วนท้องถิ่นไปสู่ยุค ๔.๐ เช่นกัน โดยกำหนดแนวทางการพัฒนาบุคลากรเพื่อส่งเสริมการทำงานโดยยึดหลักธรรมาภิบาล เพื่อประโยชน์สุขของประชาชนเป็นหลัก กล่าวคือ

๑. เป็นองค์กรที่เปิดกว้างและเชื่อมโยงกัน ต้องมีความเปิดเผยโปร่งใส ในการทำงานโดยบุคคลภายนอกสามารถเข้าถึงข้อมูลข่าวสารของทางราชการหรือมีการแบ่งปันข้อมูลซึ่งกันและกัน และสามารถเข้ามามตรวจสอบการทำงานได้ ตลอดจนเปิดกว้างให้กลไกหรือภาคส่วนอื่น ๆ เช่น ภาคเอกชน ภาคประชาสังคมได้เข้ามามีส่วนร่วมและโอนถ่ายภารกิจที่ภาครัฐไม่ควรดำเนินการเองออกไปให้แก่ภาคส่วนอื่น ๆ เป็นผู้รับผิดชอบดำเนินการแทน โดยการจัดระเบียบความสัมพันธ์ในเชิงโครงสร้างให้สอดคล้องกับการทำงานในแนวระนาบในลักษณะของเครือข่ายมากกว่าตามสายการบังคับบัญชาในแนวตั้ง ขณะเดียวกันก็ยังคงเชื่อมโยงการทำงานภายในภาครัฐด้วยกันเองให้มีเอกภาพและสอดคล้องประสานกัน ไม่ว่าจะเป็นราชการบริหารส่วนกลาง ส่วนภูมิภาคและส่วนท้องถิ่นด้วยกันเอง

๒. ยึดประชาชนเป็นศูนย์กลาง ต้องทำงานในเชิงรุกและมองไปข้างหน้า โดยตั้งคำถามกับตนเองเสมอว่า ประชาชนจะได้อะไร มุ่งเน้นแก้ไข ปัญหาความต้องการและตอบสนองความต้องการของประชาชน โดยไม่ต้องรอให้ประชาชนเข้ามาติดต่อขอรับบริการหรือร้องขอความช่วยเหลือจากองค์กรปกครองส่วนท้องถิ่น รวมทั้งใช้ประโยชน์จากข้อมูลของทางราชการและระบบดิจิทัลสมัยใหม่ในการจัดบริการสาธารณะที่ตรงกับความต้องการของประชาชน พร้อมทั้งอำนวยความสะดวกโดยมีการเชื่อมโยงกันเองของทุกส่วนราชการเพื่อให้บริการต่าง ๆ สามารถเสร็จสิ้นในจุดเดียว ประชาชนสามารถเรียกใช้บริการขององค์กรปกครองส่วนท้องถิ่นได้ตลอดเวลาตามความต้องการของตนและการติดต่อได้หลายช่องทางผสมผสานกัน ไม่ว่าจะเป็นติดต่อมาด้วยตนเอง อินเทอร์เน็ต เว็บไซต์ โซเชียลมีเดีย หรือแอปพลิเคชันทางโทรศัพท์มือถือ เป็นต้น

๓. องค์กรที่มีขีดสมรรถนะสูงและทันสมัย ต้องทำงาน อย่างเตรียมการณไว้ล่วงหน้ามีการวิเคราะห์ความเสี่ยง สร้างนวัตกรรมหรือความคิดริเริ่มและประยุกต์องค์ความรู้ ในแบบสหสาขาวิชาเข้ามาใช้ในการตอบโต้กับโลกแห่งการเปลี่ยนแปลงอย่างฉับพลัน เพื่อสร้างคุณค่ามีความยืดหยุ่น และความสามารถในการตอบสนองกับสถานการณ์ต่าง ๆ ได้อย่างทันเวลาตลอดจนเป็นองค์กรที่มีขีดสมรรถนะสูง และปรับตัวเข้าสู่สภาพความเป็นสำนักงานสมัยใหม่ รวมทั้งทำให้บุคลากรมีความผูกพันต่อการปฏิบัติราชการ และปฏิบัติหน้าที่ได้อย่างเหมาะสมกับบทบาทของตน

### ๔. การกำหนดแนวทางการพัฒนาทักษะด้านดิจิทัล

ให้ถือปฏิบัติตามหนังสือสำนักงาน ก.พ. ที่ นร ๑๐๑๓.๔/๔๒ ลงวันที่ ๕ พฤษภาคม ๒๕๖๓ เรื่อง เครื่องมือสำรวจทักษะด้านดิจิทัลของข้าราชการและบุคลากรภาครัฐด้วยตนเอง (Digital Government Skill Self-Assessment) โดยให้องค์กรปกครองส่วนท้องถิ่นใช้เป็นแนวทางการพัฒนาทักษะด้านดิจิทัลของข้าราชการและบุคลากรภาครัฐเพื่อปรับเปลี่ยนเป็นรัฐบาลดิจิทัล ตามมติคณะรัฐมนตรีในการประชุมเมื่อวันที่ ๒๖ กันยายน ๒๕๖๐

ทั้งนี้ วิธีการพัฒนาอาจใช้วิธีการใด วิธีการหนึ่งหรือหลายวิธีก็ได้ เช่น การปฐมนิเทศ การฝึกอบรม การศึกษาดูงาน การประชุมเชิงปฏิบัติการ เป็นต้น

**๑๓. ประกาศคุณธรรม จริยธรรมของข้าราชการหรือพนักงานส่วนท้องถิ่นและลูกจ้าง**

องค์การบริหารส่วนตำบลควนขนุน ประกาศคุณธรรมจริยธรรมของพนักงานส่วนตำบล ลูกจ้าง และพนักงานจ้าง เพื่อให้พนักงานส่วนตำบล ลูกจ้าง และพนักงานจ้าง ยึดถือเป็นแนวปฏิบัติตามที่กฎหมายกำหนด พนักงานส่วนตำบล ลูกจ้างประจำ และพนักงานจ้างขององค์การบริหารส่วนตำบลมีหน้าที่ดำเนินการให้เป็นไปตามกฎหมายเพื่อรักษาประโยชน์ส่วนรวมและประเทศชาติ อำนวยความสะดวกและให้บริการแก่ประชาชนตามหลักธรรมาภิบาล โดยจะต้องยึดมั่นในค่านิยมหลักของมาตรฐานจริยธรรม ดังนี้

๑. การยึดมั่นในคุณธรรมและจริยธรรม
๒. การมีจิตสำนึกที่ดี ซื่อสัตย์ สุจริต และรับผิดชอบ
๓. การยึดถือประโยชน์ของประเทศชาติเหนือกว่าประโยชน์ของตน และไม่มีผลประโยชน์ทับซ้อน
๔. การยืนหยัดทำในสิ่งที่ถูกต้อง เป็นธรรม และถูกกฎหมาย
๕. การให้บริการแก่ประชาชนด้วยความรวดเร็ว มีอัธยาศัย และไม่เลือกปฏิบัติ
๖. การให้ข้อมูลข่าวสารแก่ประชาชนอย่างครบถ้วน ถูกต้อง และไม่บิดเบือนข้อเท็จจริง
๗. การมุ่งผลสัมฤทธิ์ของงาน รักษามาตรฐาน มีคุณภาพโปร่งใส และตรวจสอบได้
๘. การยึดมั่นในระบอบประชาธิปไตยอันมีพระมหากษัตริย์ทรงเป็นประมุข
๙. การยึดมั่นในหลักจรรยาวิชาชีพขององค์กร

ทั้งนี้ การฝ่าฝืนหรือไม่ปฏิบัติตามมาตรฐานทางจริยธรรม ให้ถือว่าเป็นการกระทำผิดทางวินัย

\*\*\*\*\*